März 2022

erscheint
am 01.03.2022

Jahrgang 23, Nr. 03

AMTSBLATT
der Gemeinde Lichtenau

www.gemeinde-lichtenau.de

mit den Ortsteilen Auerswalde, Biensdorf, Garnsdorf, Krumbach, Merzdorf, Niederlichtenau, Oberlichtenau und Ottendorf

Werte Lichtenauer,

im Monat März beschäftigen uns drei Themen besonders: Glasfaserausbau *(siehe Seite 5, 27)*, Renaturierung am Bach zum Schutz vor Starkregen *(siehe Seite 6)* und der Straßenbau der alten S200 in Ottendorf *(siehe Seite 7, 8)*. Zu diesen Punkten darf ich kurz wie folgt ausführen:

Die EINS Energie in Sachsen ist gerade dabei, einen flächendeckenden **Glasfaserausbau** in der Gemeinde Lichtenau zu realisieren. Einen kostenfreien Anschluss bekommen dabei aktuell die Grundstückseigentümer, die laut Kriterien des Bundes als unterversorgt gelten. Parallel wird über weitere Fördermittelanträge geprüft, welche Grundstückseigentümer noch kostenfrei oder zu günstigen Konditionen einen Glasfaseranschluss erhalten können. Bitte lesen Sie dazu auch die Anzeige der EINS hier im Amtsblatt *(siehe Seite 27)*!

Grundsätzlich gilt folgendes festzuhalten:

1. Die EINS errichtet ein flächendeckendes Glasfasernetz in unserer Gemeinde. Dies ermöglicht jedem Grundstückseigentümer, sich perspektivisch an das schnelle Internet anzuschließen.
2. Im Moment lässt das Förderprogramm des Bundes einen kostenfreien Anschluss nur für unterversorgte Grundstücke zu – das bedeutet eine Bandbreite von weniger als 30 MBit/s. Dabei ist nicht entscheidend, ob ihr bisheriger Anschluss unter dieser Bandbreite liegt, sondern ob es gar keinen Anbieter an Ihrem Standort gibt, der diese Bandbreite zur Verfügung stellen kann. Der Landkreis Mittelsachsen prüft derzeit weitere Förderprogramme, um so vielen Bürgern wie möglich ein kostenfreies oder zumindest kostengünstiges Angebot zu unterbreiten.
3. Es wird somit nicht passieren, dass in Lichtenau ein Anschlussnehmer „vergessen“ wird – jedem kann in Zukunft ein Angebot unterbreitet werden. Auch wenn Sie bisher noch nicht angeschrieben wurden, können Sie sich direkt bei der EINS melden *(siehe Anzeige im Amtsblatt Seite 27)*. Zu allen Fragen rund um das Thema Glasfaserausbau gibt es am 23.03.2022 eine öffentliche Veranstaltung und bei Bedarf auch weitere *(siehe Seite 5)*.

Bitte beachten Sie hierzu unsere aktuellen Infos unter www.gemeinde-lichtenau.de.

Auch beim Thema **„Schutz vor Starkregenereignissen“** wollen wir Sie, lieber Lichtenauer, gern beteiligen und Ihre Ideen und Anregungen aufnehmen.

Dazu findet **am 01.04.2022 um 17.00 Uhr** eine öffentliche Veranstaltung auf dem Festplatzgelände in Auerswalde (Bauhof) statt. Bitte beachten Sie dazu auch unseren Artikel hier im Amtsblatt von Frau Marlene Pollok, unserer Mitarbeiterin im Bereich Wasserwesen.

Außerdem gibt es beim **Ausbau der alten S200 in Ottendorf** eine neue Entwicklung. Zum einen beginnt nun der Ausbau des letzten Abschnittes, so dass dieser Bereich in absehbarer Zeit komplett saniert ist. Jedoch macht es sich erforderlich, dass dieser Abschnitt unter Vollsperrung gebaut wird – anders als ursprünglich geplant. Dazu lesen Sie die Pressemitteilung des Landratsamtes Mittelsachsen und unsere weiteren Erläuterungen hier im Amtsblatt. Wir hoffen auf Ihr Verständnis und dass wir diesen Abschnitt zu einem guten Abschluss bringen.

Bei der Lektüre des Amtsblattes wünsche ich Ihnen nun viel Freude.

Ihr
Andreas Graf
Bürgermeister

Ortsübliche Bekanntmachung

Beschlüsse aus Umlauf im schriftlichen Verfahren des Gemeinderates der Gemeinde Lichtenau vom Mittwoch, dem 19.01.2022

B 2022 – 01

Der Gemeinderat Lichtenau stellt fest, dass durch den Entwurf einer Baumschutzsatzung der Stadt Burgstädt für das Gebiet der Gemeinde Taura mit Stand 02.09.2021 die Belange der Gemeinde Lichtenau nicht berührt werden.

Abstimmungsergebnis: Einstimmig

Nach § 40 Abs. 2 SächsGemO können die Beschlüsse und die zugehörigen Anlagen in ihrem vollen Wortlaut in der Gemeindeverwaltung zu den Öffnungszeiten eingesehen werden.

Andreas Graf,
Bürgermeister

Beschlüsse aus der öffentlichen / nichtöffentlichen Sitzung des Gemeinderates der Gemeinde Lichtenau vom Montag, dem 07.02.2022

B 2022 – 02

Der Gemeinderat stellt fest, dass Frau Petra Steidten aus dem Gemeinderat ausscheidet.

Abstimmungsergebnis: Einstimmig (15 Ja-Stimmen)

B 2022 – 03

Die Fa. Schüllermann und Partner AG Wirtschaftsprüfungsgesellschaft hat den Jahresabschluss 2017 geprüft und einen uneingeschränkten Bestätigungsvermerk erteilt.

Der Gemeinderat stellt den örtlich geprüften Jahresabschluss der Gemeinde Lichtenau zum 31.12.2017 wie folgt fest:

in der Vermögensrechnung	
mit einer Bilanzsumme von	60.161.240,09 EUR
einem Anlagevermögen von	50.315.924,36 EUR
einem Umlaufvermögen von	9.838.477,26 EUR
darunter: Bestand an liquiden Mitteln von	6.358.003,56 EUR
Aktiven Rechnungsabgrenzungsposten von	6.838,47 EUR
einer Kapitalposition von	33.079.240,74 EUR
darunter: Basiskapital von	28.537.152,24 EUR
und Rücklagen von	4.542.088,50 EUR
Sonderposten von	15.603.820,41 EUR
Rückstellungen von	7.605.800,53 EUR
Verbindlichkeiten von	3.871.670,95 EUR
Passiven Rechnungsabgrenzungsposten von	707,46 EUR
in der Ergebnisrechnung mit	
Summe der ordentlichen Erträge	11.844.777,36 EUR
Summe der ordentlichen Aufwendungen	11.708.037,78 EUR
einem ordentlichen Ergebnis von	136.739,58 EUR
Summe der außerordentlichen Erträge	596.584,44 EUR
Summe der außerordentlichen Aufwendungen	412.706,94 EUR
einem Sonderergebnis von	183.877,50 EUR
einem Gesamtergebnis von	320.617,08 EUR
in der Finanzrechnung mit	
Einzahlungen aus lfd. Verwaltungstätigkeit	11.083.290,02 EUR
Auszahlungen aus lfd. Verwaltungstätigkeit	10.188.424,93 EUR
Zahlungsmittelsaldo aus lfd. Verwaltungstätigkeit	894.865,09 EUR
Einzahlungen für Investitionstätigkeit	440.392,10 EUR
Auszahlungen für Investitionstätigkeit	1.642.447,69 EUR
Zahlungsmittelsaldo aus Investitionstätigkeit	- 1.202.055,59 EUR
Finanzierungsmittelüberschuss	- 307.190,50 EUR
Zahlungsmittelsaldo aus Finanzierungstätigkeit	- 713.907,08 EUR
Änderung des Finanzmittelbestandes im Haushaltsjahr	- 1.021.097,58 EUR
Saldo aus haushaltsunwirksamen Vorgängen	-341.231,01 EUR
Veränderung des Bestandes an Zahlungsmitteln im HH-Jahr	- 1.362.328,59 EUR
Bestand an liquiden Mitteln am Ende des Haushaltsjahres	6.358.003,56 EUR

Der Überschuss des ordentlichen Ergebnisses von 136.739,58 EUR wird der Rücklage aus Überschüssen des ordentlichen Ergebnisses zugeführt.

Der Überschuss des Sonderergebnisses von 183.877,50 EUR wird der Rücklage aus Überschüssen des Sonderergebnisses zugeführt.

Der Gemeinderat bestätigt mit der Feststellung des Jahresabschlusses alle über- und außerplanmäßigen Aufwendungen, die im Rahmen der Aufstellung des Jahresabschlusses festgestellt wurden.

Abstimmungsergebnis: Mit Stimmenmehrheit
(13 Ja-Stimmen, 0 Nein-Stimmen, 2 Stimmenenthaltungen)

B 2022 – 04

Der Gemeinderat nimmt den Entwurf des Ergebnishaushalts 2022-25, Stand vom 30.12.2021 gemäß Anlage 1 und den Entwurf des Finanzhaushalts 2022-25, Stand vom 30.12.2021 gemäß Anlage 2 zustimmend zur Kenntnis.

Abstimmungsergebnis: Einstimmig (15 Ja-Stimmen)

B 2022 – 05

Der Gemeinderat beschließt:

1. die Übertragung von Ermächtigungen aus dem Haushaltsjahr 2021 in das Haushaltsjahr 2022 von insgesamt 3.376.674,18 EUR gemäß Anlage 1
2. die Ansätze von Produktsachkonten des Haushaltsplanes 2021 für übertragbar in das Haushaltsjahr 2022 gemäß Anlage 2 zu erklären.

Abstimmungsergebnis: Einstimmig (15 Ja-Stimmen)

B 2022 – 06

Der Gemeinderat stimmt der Entnahme aus der Liquiditätsreserve zur Finanzierung des Straßenentwässerungskostenanteils (PSK 54100107.003300) für die Baumaßnahme des ZWA Ersatzinvestition Regenwasserkanal Martinstraße im Ortsteil Merzdorf in Höhe von 29.329,20 EUR zu.

Abstimmungsergebnis: Einstimmig (15 Ja-Stimmen)

B 2022 – 07

Der Gemeinderat stimmt der Entnahme aus der Liquiditätsreserve zur Finanzierung coronabedingter Auszahlungen in Höhe von 50.000,00 EUR zu.

Abstimmungsergebnis: Mit Stimmenmehrheit
(13 Ja-Stimmen, 1 Nein-Stimme, 1 Stimmenenthaltung)

B 2022 – 08

Der Gemeinderat beschließt, die in der Anlage aufgeführten Spenden anzunehmen.

Abstimmungsergebnis: Einstimmig (15 Ja-Stimmen)

Nichtöffentlicher Teil

B 2022 – 09

Der Gemeinderat bestätigt die Einstellung einer neuen Fachbediensteten für das Finanzwesen ab 01.10.2022.

Abstimmungsergebnis: Einstimmig (15 Ja-Stimmen)

Nach § 40 Abs. 2 SächsGemO können die Beschlüsse und die zugehörigen Anlagen in ihrem vollen Wortlaut in der Gemeindeverwaltung zu den Öffnungszeiten eingesehen werden.

Andreas Graf,
Bürgermeister

Aus dem Rathaus

Informationen aus der Hauptverwaltung

Einsätze der Feuerwehren im Monat Januar 2022

10.01.2022, 11.12 Uhr,
Ortsfeuerwehr Auerswalde
Auerswalde, Ottendorfer Weg,
Türnotöffnung für den Rettungsdienst

10.01.2022, 15.28 Uhr,
Ortsfeuerwehr Auerswalde, Ortsfeuerwehr Oberlichtenau, Ortsfeuerwehr Garnsdorf,
Freiwillige Feuerwehr Frankenberg
Auerswalde,
Mitarbeiter ist mit einem Arm in Maschine eingeklemmt

12.01.2022, 14.45 Uhr,
Ortsfeuerwehr Garnsdorf, Ortsfeuerwehr Auerswalde, Ortsfeuerwehr Oberlichtenau,
Freiwillige Feuerwehr Mittweida
Garnsdorf, Claußnitzer Straße,
VKU (Verkehrsunfall) eines PKW, eine eingeklemmte Person

28.01.2022, 06.35 Uhr,
Überörtlicher Einsatz der Ortsfeuerwehr Garnsdorf
Köthensdorf, Köthensdorfer Hauptstraße,
Brand in einer Dachgeschosswohnung

28.01.2022, 07.43 Uhr,
Ortsfeuerwehr Auerswalde, Ortsfeuerwehr Garnsdorf
Auerswalde, Chemnitztalstraße, VKU (Verkehrsunfall)
eines LKW und Motorrad, auslaufende Betriebsmittel

29.01.2022, 10.15 Uhr,
Ortsfeuerwehr Auerswalde
Auerswalde, Chemnitztalstraße zwischen Fußgängerbrücke und Auerswalder Mühle, leblose Person in der Chemnitz

30.01.2022, 11.18 Uhr,
Ortsfeuerwehr Krumbach, Ortsfeuerwehr Ottendorf, Ortsfeuerwehr Oberlichtenau
Biensdorf, Biensdorfer Straße, lose Dachteile durch Sturm

Röber, Gemeindewehrleiter

Neues Online-Angebot: Mängelhinweis für öffentliche Flächen in der Gemeinde Lichtenau

Papierkorb voll? Bank beschädigt? Straßenlaterne defekt? Sie haben Unzulänglichkeiten auf öffentlichen Flächen entdeckt und möchten diese schnell und komfortabel an die Gemeinde weitergeben? Dann nutzen Sie einfach unser neues öffentliches Onlineangebot – auch mobil mit Tablet oder Smartphone! Die Meldungen sind für alle Bürgerinnen und Bürger sichtbar. So können Sie bereits vorab prüfen, ob Ihr Mangel bereits bekannt ist und wir uns schon um eine Lösung bemühen.

Mängelmelder – so geht's

Auf der Internetseite https://mitdenken.sachsen.de/1026994 kann jeder einfach und schnell einen Hinweis einstellen.

Mit einem Klick auf „Ihre Meldung" öffnet sich ein Hinweisformular. Wählen Sie die Kategorie aus, welcher Sie Ihre Meldung zuordnen würden, wählen Sie einen möglichst genauen Punkt auf der Karte, wo der Mangel entdeckt wurde und beschreiben Sie ihn uns kurz. Optional kann ein Bild hochgeladen werden. Nach dem Absenden der Meldung wird diese direkt an die verantwortliche Stelle weitergeleitet.

Nicht jedes Problem ist schnell gelöst. Wir aktualisieren regelmäßig den Stand und halten Sie auf dem Laufenden. Die Mängelmeldungen und der aktuelle Stand sind für alle Bürgerinnen und Bürger online einsehbar.

Den entsprechenden Link finden Sie auch auf unserer Website: www.gemeinde-lichtenau.de

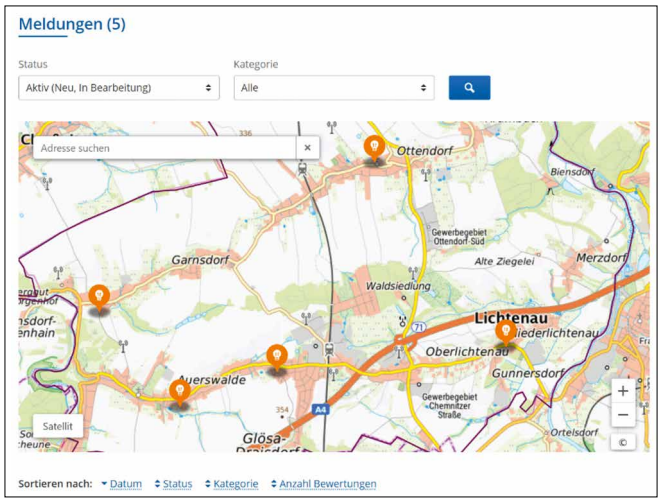

Beteiligungsportal mit aktuellen Meldungen, https://mitdenken.sachsen.de/1026994

Danke, dass Sie sich für Sicherheit, Sauberkeit und Schönheit in Lichtenau engagieren!

Martin Lohse
Leiter Hauptverwaltung

Meldung als Wahlhelfer für die Wahlen 2022 – Am Sonntag, dem 12. Juni 2022, ist Landratswahl

Die Gemeinde Lichtenau möchte allen interessierten Wahlberechtigten die Möglichkeit bieten, aktiv an diesen Wahlen mitzuarbeiten. Dazu können Sie sich ab sofort bei der Gemeinde Lichtenau, Auerswalder Hauptstraße 2, 09244 Lichtenau per E-Mail post@gemeinde-lichtenau.de melden oder Sie füllen das Online-Formular aus und senden es ab:

Bürgerbeteiligungen
Beteiligungsportal Gemeinde Lichtenau (sachsen.de)

oder nutzen Sie den QR-Code. Eine Anmeldung beim Beteiligungsportal ist nicht notwendig.

Für Ihr Engagement erhalten Wahlhelfer eine pauschale Entschädigung von 50,00 Euro.

Wir bedanken uns bereits im Voraus für Ihr Interesse und Ihre Mithilfe.

Wir schützen unsere Wahlhelfer mit einem umfassenden Hygienekonzept.

Stefanie Weikert,
Bürgerservice,
Tel.: 037208/80062

Vereinsförderung im Jahr 2022

Sehr geehrte Vereinsvorsitzende, liebe Vereinsmitglieder,

auch in diesem Jahr haben unsere ortsansässigen Vereine die Möglichkeit, Anträge zur Vereinsförderung für zweckgebundene Zuschüsse zu stellen.

Schwerpunktmäßig sollen Projekte der Kinder- und Jugendarbeit unterstützt werden. Die schriftlichen Anträge sind mit aussagefähiger Begründung **bis spätestens 31.07.2022** bei der Gemeinde Lichtenau, Herr Böhme, Auerswalder Hauptstraße 2, 09244 Lichtenau einzureichen. Soweit bereits Rechnungen vorliegen, reichen Sie diese bitte mit ein, andernfalls können Rechnungen auch später nachgereicht werden, sobald diese vorliegen. Insgesamt stehen 1.000 Euro zur Verfügung.

Soweit andere Mittel aus dem Kulturbereich (z.B. Dorffest) nicht ausgeschöpft werden, ist eine Erhöhung der Fördergeldsumme nach Zustimmung des Gemeinderates möglich.

Der Gemeinderat wird über die Anträge beraten und über die Höhe der entsprechenden Zuschüsse entscheiden.

Bitte beachten Sie, dass zu spät eingegangene bzw. unvollständige Anträge nicht berücksichtigt werden können. Bereits eingereichte Anträge werden berücksichtigt.

Ein Rechtsanspruch auf die Bewilligung eines Zuschusses besteht nicht.

Sebastian Böhme

Lichtenauer Vereine

In Lichtenau sind zahlreiche Vereine aktiv und bereichern u.a. das kulturelle Leben. Ein kurzer Überblick, in alphabetischer Reihenfolge, soll auf diese Vereine aufmerksam machen:

- 1. Mittweidaer Karnevalsverein 1985 e.V.
- Allgemeiner Turnverein Garnsdorf und Umgegend e.V.
- Anglerverein Auerswalde e.V.
- Brass & Swing Orchester Ottendorf e.V.
- BVMW – Bundesverband mittelständische Wirtschaft, Unternehmerverband Deutschlands e.V., Geschäftsstelle Mittweida
- dorfgalerie Auerswalde e.V.
- Feuerwehrverein Garnsdorf e.V.
- Feuerwehrverein Oberlichtenau e.V.
- Feuerwehrverein Ottendorf e.V.
- Förderverein der Grundschule Auerswalde e.V.
- Förderverein der Grundschule Ottendorf e.V.
- Förderverein des Kindergartens Wichtelburg e.V.
- Förderverein Feuerwehr Auerswalde e.V.
- Förderverein Feuerwehr Krumbach e.V.
- Förderverein Kindertagesstätte „Zwergenland“ Lichtenau e.V.
- Förderverein Oberschule Lichtenau e.V.
- Freundeskreis Merzdorf e.V.
- Garnsdorfer Tierfarm e.V.
- Heimatverein Auerswalde/Garnsdorf e.V.
- Hülfe des Herrn Alte Silberfundgrube e.V.
- Kampfkunstteam GO-JU Lichtenau e.V.
- KGV „Kalkofen Auerswalde e.V.“
- KGV „Sonnenland“ Ottendorf e.V.
- KGV Merzdorf e.V.
- KGV-Wochenendgärten „Südblick“ e.V. – Niederlichtenau
- Landeskirchliche Gemeinschaft Sachsen e.V.
- Lichtenauer SC e.V.
- Motorradfreunde Krumbach e.V.
- Musik- und Sportverein 1928 Ottendorf e.V.
- Rassegeflügelverein „Chemnitztal“ Auerswalde/Claußnitz und Umgebung e.V.
- Schützengesellschaft Lichtenau e.V.
- Schützengesellschaft Ottendorf e.V.
- Seniorenclub Auerswalde e.V.
- Siedlerverein „Auenblick“ Niederlichtenau e.V.
- Siedlerverein „Auerswalde Ost“ e.V.
- Siedlerverein „Vorwerk/Sonnenland“ e.V.
- Sportverein Wacker 22 Auerswalde e.V.
- Wochenendsiedlung „Sonnige Höhe“ Ottendorf e.V.

Sie sind Vereinsmitglied und vermissen Ihren Verein an dieser Stelle? In diesem Fall steht Ihnen unser Formblatt zur Angabe des Vereinsprofils auf unserer Internetseite unter „Bürger & Rathaus > Formulare & Downloads > Vereinswesen“ oder über folgenden QR-Code zur Verfügung:

Das ausgefüllte Formblatt senden Sie bitte an Gemeinde Lichtenau, Herr Böhme, Auerswalder Hauptstraße 2, 09244 Lichtenau.

Sebastian Böhme

Superschnell: eins baut das Glasfaser-Internet in Lichtenau aus

Im Internet zu surfen,
geht mit Glasfaser schneller denn je.

Darum treiben der Landkreis Mittelsachsen und eins den Netz-Ausbau mit Highspeed voran.

Wie bereits informiert, erhält der Landkreis Mittelsachsen eine Förderung des Bundes und des Freistaates Sachsen, um das Glasfaser-Netz an Adressen auszubauen, die derzeit mit weniger als 30 Mbit/s versorgt werden.

Eine einmalige Gelegenheit

Im Dezember 2021 wurden erste Grundstücks- und Wohnungseigentümer, die einen **kostenfreien förderfähigen Glasfaser-Anschluss** erhalten können, per Post informiert.

Darin wurde die Eigentümer-Gestattung, die für den Anschluss notwendig ist, auf **eins.de/lichtenau** erbeten. Entlang der eingegangenen Adressen baut eins später das Glasfaser-Netz aus.

Für Grundstücks- und Wohnungseigentümer ergibt sich dadurch die Gelegenheit, den Wert ihrer Immobilie durch die Zukunftstechnologie Glasfaser zu steigern und sie attraktiver zu machen.

Einladung zur Informationsveranstaltung am Mittwoch, dem 23.03.2022

Um alle Anwohner auf dem Laufenden zu halten und Fragen zu beantworten, wird der Landkreis Mittelsachsen gemeinsam mit eins eine Informationsveranstaltung für das Cluster C durchführen. Diese findet **am 23.03.2022 ab 18.00 Uhr in der Oberschule Lichtenau, Bahnhofstraße 11, 09244 Lichtenau** – unter Beachtung der aktuell gültigen Hygieneauflagen – statt.

Informationen zu den Veranstaltungsbedingungen und die Anmeldung finden Sie auf eins.de/lichtenau

Es wird – neben vielen Informationen rund um den geplanten Ausbau – vor Ort möglich sein, Ihre Gestattung für einen förderfähigen Glasfaser-Anschluss abzugeben.

Der Breitbandausbau wird im Rahmen der Bundes-Richtlinie für die „Förderung zur Unterstützung des Breitbandausbaus in der Bundesrepublik Deutschland“ gefördert.

Diese Maßnahme wird mitfinanziert mit Steuermitteln auf Grundlage des vom Sächsischen Landtag beschlossenen Haushaltes.

Bundesministerium für Verkehr und digitale Infrastruktur

Hochwasservorsorgeausweis und Förderung von Maßnahmen zur privaten Hochwassereigenvorsorge

Nach dem Wasserhaushaltsgesetz § 5 Abs. 2 ist jede Person, die durch Hochwasser betroffen sein kann im Rahmen ihres Möglichen verpflichtet, geeignete Maßnahmen zum Schutz vor nachteiligen Hochwasserfolgen und zur Schadensminderung zu treffen. Die Nutzung von Grundstücken ist den möglichen nachteiligen Folgen für Mensch, Umwelt oder Sachwerte durch Hochwasser anzupassen.

Der Freistaat Sachsen unterstützt hierbei nun mit Hilfe der **Förderrichtlinie private Hochwassereigenvorsorge (FRL pHWEV/2021)**

Gefördert werden:

1. Gutachtenerstellung, zum Beispiel Hochwasservorsorgeausweis für ein Wohngebäude (keine Neubauten, Ferien- oder Wochenendhäuser) und
2. die Umsetzung (Planung und Bau) von empfohlenen Maßnahmen zur Minderung des Schadenspotentials auf der Grundlage eines schriftlichen Gutachtens.

1. Gutachten

Das Gutachten dient dazu, die Schadensanfälligkeit eines Gebäudes durch mögliche Überflutungen zu beurteilen und enthält Vorschläge für konkrete, wirksame Vorsorgemaßnahmen. Eine Form ist beispielsweise der Hochwasservorsorgeausweis. Dabei werden die Baukonstruktion, Gebäudetechnik, sowie Gebäudenutzung berücksichtigt. Ursachen von Überflutung können hierbei Flusshochwasser, Grundwasseranstieg, Starkregen oder Kanalüberstau sein.

Das Gutachten verpflichtet noch nicht zur Umsetzung der vorgeschlagenen Maßnahmen. Es kann aber z.B.: zur Beurteilung der Versicherungsfähigkeit und beim Verkauf herangezogen werden.

Voraussetzung ist die Erstellung durch einen qualifizierten und zertifizierten Gutachter. In Sachsen finden Sie eine Liste Sachkundiger unter www.bdz-hochwassereigenvorsorge.de.

Die Förderung des Gutachtens beträgt 80 %, jedoch bis zu maximal 1.200 EUR.

2. Baumaßnahmen (inkl. erforderlicher Planungsleistung) und technische Ausstattung

Im Gutachten werden Maßnahmen (wie z.B.: Rückstausicherungen, druckwasserdichte Fenster oder Türen, feste oder mobile Hochwasserschutzanlagen wie Dammbalken) vorgeschlagen, um ein individuell festgelegtes Schutzziel zu erreichen. Daraus resultiert ein verbleibendes Restrisiko. Entscheidet sich der Hauseigentümer für die Umsetzung der vorgeschlagenen Maßnahmen, kann eine Förderung von bis zu 50% beantragt werden (maximal aber 20.000 EUR). Voraussetzung ist das Erreichen des im Gutachten definierten Schutzziels.

Es darf nicht vor Bewilligung mit den Maßnahmen (Beauftragung Gutachten, Planung oder Bau) begonnen werden. Der Antragsteller muss in Vorleistung gehen und hat

Hochwasser, Foto: F. Konrad

abschließend einen Verwendungsnachweis zu erbringen.

Alle Informationen zur Voraussetzung, Antragsformulare zum Förderprogramm sowie Ansprechpartner für Ihre Fragen finden Sie auf der Seite der SAB Sachsen, www.sab.sachsen.de (Suchbegriff Eigenvorsorge).

Maßnahmen der Eigenvorsorge dürfen übergeordneten Schutzkonzepten nicht entgegenstehen und sollten vor allem dort ergriffen werden, wo ein kommunaler Hochwasserschutz nicht ausreichend gewährleistet werden kann.

Marlene Pollok
Wasserwesen

Informationsveranstaltung „Auf zu neuen Ufern" – Gewässerentwicklung am Auerswalder Dorfbach – Freitag, 1. April 2022 um 17.00 Uhr

Das im Amtsblatt Dezember 2021 vorgestellte Projekt: **Mehrwert Dorfbach – „Auf zu neuen Ufern" – Gewässerentwicklung gemeinsam gestalten** befindet sich mittlerweile in der Planungsphase.

Alle betroffenen oder interessierten Bürger sind herzlich zum Informations- und Erfahrungsaustausch eingeladen. Die Veranstaltung findet am Freitag, dem 1. April, um 17.00 Uhr auf dem Gelände des Bauhofes, Auerswalder Hauptstraße 221a, statt.

Neben einigen allgemeinen Grundlagen soll unter anderem erläutert werden, warum Maßnahmen dieser Art wichtig sind und was letztlich durch diese erreicht werden kann.

Das Ingenieurbüro Lampe wird als beauftragtes Planungsbüro Inhalt und Ablauf des Projektes sowie einige konkrete Einzelmaßnahmen daraus vorstellen. Im Anschluss können Sie gern Ihre Fragen und Anmerkungen äußern.

Wir hoffen auf einen angeregten Austausch und viele interessierte Teilnehmer, sowie Ideen und die Bereitschaft zur Mitwirkung.

Das Ziel aller Maßnahmen ist eine Verbesserung des Gewässerzustandes und ein damit einhergehender vorbeugender Hochwasserschutz. Wie genau dies am Auerswalder Dorfbach umsetzbar ist, soll im Rahmen dieses Zusammentreffens verständlich gemacht werden.

Bitte halten Sie sich über die Internetseite der Gemeinde Lichtenau auf dem Laufenden. Falls Änderungen erforderlich sind, werden diese dort kurzfristig bekannt gegeben.

Diese Maßnahme wird mitfinanziert mit Steuermitteln auf Grundlage des vom Sächsischen Landtag beschlossenen Haushalts.

Marlene Pollok
Wasserwesen

Kaitzbach Dresden, innerstädtisch, renaturiert, Foto: M. Pollok

Straßensperrungen und Verkehrseinschränkungen im März 2022

Ort	Zeitraum	Verkehrseinschränkungen	Grund
Ortsteil Auerswalde			
Auerswalder Hauptstraße Höhe Hausnummer 178 Fahrbahneinengung, Reglung des Straßenverkehrs über Ampel	19.01.2022 bis 30.04.2022	**Halbseitige Einschränkung der Fahrbahn, Regelung des Straßenverkehrs über Ampel**	Ersatzneubau Einfamilienhaus
Treppenanlage, Sonnenland zwischen Zugang „Am Hang“ und Zugang Chemnitztalstraße (B 107)	Baudurchführung bis voraussichtlich Ende März 2022	**Treppenanlage gesperrt**	Erneuerung der Treppenanlage und Instandsetzung des Zugangsweges
Treppenanlage, Am Vorwerk zwischen Zugang „Am Vorwerk“ und Zugang Chemnitztalstraße (B 107)	Baudurchführung bis voraussichtlich Ende März 2022	**Treppenanlage gesperrt**	Erneuerung der Treppenanlage und Instandsetzung des Zugangsweges
Ortsteil Ottendorf			
Oberer Grenzweg Hausnummer 6 bis 6a	31.01.2022 bis 18.03.2022	**Vollsperrung (Anlieger frei)**	Neubau Gashauptleitung und Hausanschlüsse
Kirchberg, Höhe Hauptstraße Nummer 10	09.02.2022 bis 18.03.2022	**Vollsperrung**	Neubau Gashausanschluss
Mittweidaer Straße Bereich Zufahrt der Landwirtschaftsgenossenschaft Ottendorf/Krumbach bis Anbindung an den Ausbaubereich der S 200	Die Bauarbeiten sollen je nach Wetterlage ab dem 07.03.2022 aufgenommen werden und voraussichtlich 4 Wochen dauern.	**Vollsperrung**	Straßenbau Mittweidaer Straße
Ortsteil Niederlichtenau			
Schafgasse, Höhe Hausnummer 2	07.02.2022 bis 07.03.2022 (voraussichtlich an 2 Tagen innerhalb dieses Zeitraums)	**halbseitige Einschränkung des Verkehrs**	Hausanschluss Telekom
Thomas-Müntzer-Straße Hausnummer 18	29.01.2022 bis 18.03.2022 (voraussichtlich an 5 Tagen innerhalb dieses Zeitraums)	**Halbseitige Einschränkung – zeitweise Vollsperrung (Anlieger frei)**	Störungsbeseitigung an der Trinkwasserleitung
Die aktuellsten Straßensperrungen und Verkehrseinschränkungen finden Sie auf unserer Website *www.gemeinde-lichtenau.de* unter der Rubrik – Neues von der Baustelle			
			Andreas Graf, Bürgermeister

Bauvorhaben Ottendorf 2. Bauabschnitt

Die K 8250 (ehem. S200) wird komplett ausgebaut. Der Ausbau erfolgt in zwei Bauabschnitten.

Der 1. Bauabschnitt mit Straßenbau, Stützwandbau und Böschungssicherung wurde bereits im September 2021 fertiggestellt.

Der 2. Bauabschnitt umfasst auf ca. 350 m Länge den Straßenbau. Im Zuge dieser Baumaßnahme erfolgt die Instandsetzung der vorhandenen Gehwege und die Sanierung von Entwässerungskanälen des ZWA Hainichen mit.

Im Jahr 2021 wurde der 1. Teilabschnitt (beginnend nach der Kreuzung Hauptstr./Mittweidaer Str. bis zur Zufahrt Landwirtschaftsgenossenschaft Ottendorf/Krumbach) vom 2. BA bereits ausgeführt.

Entsprechend der Witterung ist nun geplant, ab 07.03.2022 den 2. Teilabschnitt (Zufahrt der Landwirtschaftsgenossenschaft Ottendorf/Krumbach bis Anbindung an den Ausbaubereich der S 200) auf einer Länge von ca. 120 m noch grundhaft auszubauen. Die Arbeiten werden unter Vollsperrung durchgeführt (*Fortsetzung Seite 8).*

Landkreis Mittweida

Ab 07.03.2022: Fertigstellung des Ausbaus „alte S200“ in Ottendorf – Ausbau unter Vollsperrung erforderlich!

Der Ausbau der alten S200 im Ortsteil Ottendorf sollte im letzten Abschnitt ursprünglich unter halbseitiger Sperrung erfolgen. Dafür hat sich die Gemeinde in den Abstimmungen mit dem Landkreis und der Baufirma immer eingesetzt. Bei der Planung dieses Bauabschnittes wurde jedoch deutlich, dass mehrere Gründe gegen eine halbseitige Bauweise und für eine Vollsperrung sprechen.

Im Wesentlichen sind das folgende 3 Gründe:

1. Die Bauzeit verlängert sich von ca. 4 Wochen auf bis zu 12 Wochen.
2. Die erforderliche 3-Seiten-Ampel greift spürbar in den Verkehrsfluss der S200 ein, bringt diesen zum Erliegen und die Wartezeiten an der Ampel aus Ottendorf heraus, nach Ottendorf hinein und auf der S200 in beide Richtungen wären enorm lang.
3. Die Fertigung der Straße in halbseitiger Bauweise führt zu Qualitätsverlust, da sowohl Unterbau als auch Deckschicht nicht „in einem Guss“ hergestellt werden können.

Diese Argumente wurden auch im Gemeinderat diskutiert und unter Abwägung der Vor- und Nachteile stimmten wir der Bauweise unter Vollsperrung zu. Wir sind uns bewusst, dass unser ursprüngliches Ziel eine Bauweise unter halbseitiger Sperrung war und dass eine Vollsperrung auch zusätzliche Wege für alle Anwohner bedeutet. Jedoch wären die Einschränkungen unter halbseitiger Bauweise insgesamt deutlich größer und für einen längeren Zeitraum in Kauf zu nehmen und mit enorm hohen Wartezeiten an den Ampeln verbunden. Daher bitten wir um Ihr Verständnis, dass für ca. 4 Wochen diese Einschränkung erfolgen wird.

Bitte nutzen Sie als Umleitungsstrecken die Straßen über Garnsdorf/Oberlichtenau, über Röllingshain, über Zschöppichen oder über Biensdorf. Die Privatstraße in Ottendorf vorbei am alten Sportplatz steht nicht als offizielle Umleitung zur Verfügung. Bitte beachten Sie, dass diese Straße in Privateigentum ist.

Die Bauarbeiten sollen je nach Wetterlage ab dem 07.03.2022 aufgenommen werden und maximal 4 Wochen dauern.

Bei Fragen wenden Sie sich gern an das Landratsamt Mittelsachsen oder an die Gemeinde Lichtenau.

Andreas Graf, Bürgermeister

Wohnungsangebot

Am Fritzschgut 8, 1,5 Raum Wohnung in Niederlichtenau

Lage: ..... EG links
Fläche: ..... ca. 44,91 m²
mit Keller und PKW-Stellplatz
Kaltmiete ..... 242,50 EUR

Stellplatz ..... 10,00 EUR
TV-Anschluss ..... 7,50 EUR
Betriebskosten ..... 85,00 EUR

Gesamtmiete ..... 345,00 EUR

Kaution: ..... 728,00 EUR

Die Wohnung ist ab sofort verfügbar.

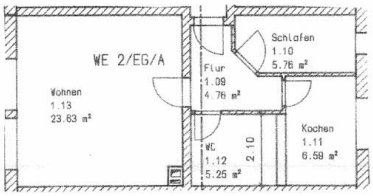

Den Grundriss zur Wohnung finden Sie auf unserer Homepage *www.gemeinde-lichtenau.de*

Hinweis: Änderungen sind vorbehalten. Darstellungen auf dem Grundriss sind beispielhaft und können abweichen.

Ansprechpartnerin: Stefanie Buchholtz,
Telefon: 037208/800-40, **E-Mail:** stefanie.buchholtz@gemeinde-lichtenau.de

Die Gemeinde Lichtenau sucht für das Sommerbad Garnsdorf zur Absicherung des Badebetriebes

Kassierer/innen und Rettungsschwimmer/innen

Die Einstellung erfolgt für den Saisonbetrieb 2022 nach Bedarf bei entsprechender Wetterlage. Voraussetzung für den Einsatz als Rettungsschwimmer/in ist der Nachweis eines gültigen Rettungsschwimmerpasses. Alle Bewerber müssen das 18. Lebensjahr vollendet haben. Der Saisoneinsatz wird mit 11,00 Euro je Stunde vergütet.

Interessenten melden sich bitte schriftlich oder per E-Mail bei der **Gemeinde Lichtenau, Auerswalder Hauptstraße 2, 09244 Lichtenau, E-Mail: post@gemeinde-lichtenau.de**
Wir freuen uns auf Ihre Kurzbewerbung.
Weitere Auskünfte erteilt Ihnen Frau Rathmann, erreichbar unter Tel.: 037208/80046.

Redaktionsschluss der nächsten Ausgabe: **Freitag, 18. März 2022, 10.00 Uhr,**
im Rathaus Lichtenau (Erdgeschoss Zimmer 1.06), oder per E-Mail: post@gemeinde-lichtenau.de

IMPRESSUM

Herausgeber: Gemeinde Lichtenau, Auerswalder Hauptstraße 2, Tel.: 037208/80010, Fax: 037208/80055
E-Mail: post@gemeinde-lichtenau.de, www.gemeinde-lichtenau.de
Verantwortlich für den Inhalt: amtlicher Teil: Andreas Graf, Bürgermeister; nichtamtlicher Teil: die Redaktion
Verantwortlich für Anzeigen/Design/Druck: Druckerei Willy Gröer GmbH & Co. KG, Kalkstraße 2, 09116 Chemnitz
Tel.: 0371/81493-0, Fax: 0371/81493-22, anzeigen@druckerei-groeer.de
Grafiken/Bilder: angegebene Fotografen, ©fotolia.com, ©freepik.com, ©pixabay.com, ©shutterstock.com
Verantwortlich für die Verteilung: VBS Logistik GmbH, Tel.: 0371/33200151

Jacky sucht Menschen mit viel Hundeerfahrung

Die schwarze Labrador-Schäferhund-Mischlingshündin „Jacky“ ist ein ganz besonderer Fall. Sie kam bereits im Herbst 2020 als Fundtier zu uns, nachdem sie von der Polizei mit einem Netz eingefangen werden musste, da sie absolut niemanden an sich heranließ. Sie ist ca. 8 Jahre alt und hat eine Schulterhöhe von 55 cm.

Jacky hat, bevor sie zu uns kam, offensichtlich viel Schlimmes erlebt und die Menschen nur von ihrer schlimmsten Seite kennengelernt. Seit mehr als einem Jahr arbeiten wir nun schon intensiv mit der Hündin und mit viel Liebe und Geduld haben wir ihr gezeigt, dass Menschen auch gut und verlässlich sein können und nun tobt und spielt Jacky mit ihren Tierpflegern sehr gern im Freilauf. Außerdem freut sie sich sehr über Streicheleinheiten von ihr vertrauten Personen.

Nach wie vor reagiert Jacky in vielen Situationen aber unsicher und „grummelt“ dann auch. Damit sich ihr Vertrauen in uns Menschen weiter festigen kann, braucht sie unbedingt ein Zuhause mit einer festen Bezugsperson und ganz klaren Strukturen. Ihr neuer Halter sollte eine gewisse Hundeerfahrung mitbringen, souverän im Umgang sein und Jacky auch die nötige Sicherheit geben können.

Kinder, aber auch Katzen oder andere Hunde sollten in Jackys neuem Zuhause nicht vorhanden sein. Haus mit Garten wäre jedoch sehr schön, denn Jacky liebt es, frei umher zu tollen und passt auch sehr gut auf.

Damit Jacky langsam Vertrauen aufbauen kann, muss sie mehrfach im Tierheim besucht werden, bevor sie in ein neues Zuhause ziehen kann.

Wer gibt Jacky eine Chance? Sie wartet schon so lange.

Zum Besuch der Tiere benötigen Sie einen Termin und es gilt die 3G-Regel. Ihren Termin vereinbaren Sie bitte telefonisch oder per E-Mail.

Adina Barthel

Tierfreunde helfen Tieren in Not e.V.
Goetheweg 127
09247 Chemnitz,
Ortsteil Röhrsdorf
Telefon: 03722-5927040
E-Mail: tierherberge@tierfreunde-helfen.de

Foto: Nicole Braun

Öffnungszeiten der Tierherberge:

Di./Do./Fr.	16.00 – 18.30 Uhr
Sa.	14.00 – 16.00 Uhr
Mo./Mi./So.	geschlossen

Informationen anderer Behörden und Verbände

Eine Blutspende kann Leben retten – Was gilt es als Spender vor und nach der Blutspende besonders zu beachten?

Die 500 Milliliter Blut einer Blutspende können für Patienten in vielen Fällen lebensrettend sein. Die Sicherheit von Blutspenderinnen und -spendern selbst hat folglich oberste Priorität, denn nur durch ihren Einsatz kann die Patientenversorgung langfristig gesichert werden. Zum Spenderschutz kann unter anderem das Einhalten bestimmter Verhaltenstipps insbesondere direkt **vor** und **nach** einer Blutspende durch die Spender selbst beitragen. Der DRK-Blutspendedienst Nord-Ost gibt seinen Spendern beispielsweise folgende Empfehlungen:

Vor der Spende:

- Ausschließlich völlig gesund und frei von jeglichen Erkältungssymptomen zur Spende kommen.
- Sollte einige Zeit vor der gewünschten Spende eine Krankheit vorgelegen haben, müssen ggfs. Wartefristen bis zur nächsten Blutspende eingehalten werden. Zwischen zwei Spenden müssen generell mindestens 56 Tage liegen.
- Ausreichend essen und trinken, um den Kreislauf stabil zu halten und den Flüssigkeitsverlust durch die Spende ausgleichen zu können.

Nach der Spende:

- Auch nach einer Blutspende sollte viel getrunken werden (z.B. Wasser, Saftschorlen, Kräutertees).
- Auf Sport direkt nach der Blutspende verzichten. Am Tag nach der Spende kann wieder Sport getrieben werden. Auch ein Saunabesuch sollte erst auf den Tag nach der Spende gelegt werden.
- Eine ausreichend lange Ruhezeit einhalten und nach Möglichkeit erst circa 30 Minuten nach der Blutspende wieder aktiv am Straßenverkehr teilnehmen.

Generell gilt, dass der auf dem Blutspendetermin anwesende Arzt oder die Ärztin jeweils am Tag der Spende darüber entscheidet, ob eine „Spendetauglichkeit“ des potentiellen Blutspenders vorliegt. Der Vorab-Spendecheck kann unverbindlich Anhaltspunkte dafür geben, ob die Voraussetzungen für eine Blutspende vorliegen:

https://www.drk-blutspende.de/spende-check/nordost

Alle Blutspendetermine sind zu finden unter
https://www.blutspende-nordost.de/blutspendetermine/

Eine Terminreservierung vorab ist erforderlich.
Bitte beachten Sie ggf. aktuelle Ankündigungen auf unserer Website www.blutspende-nordost.de

Weitere Informationen werden darüber hinaus unter der kostenlosen Hotline 0800/1194911 erteilt. Auch nach einer **Impfung** mit den in Deutschland zugelassenen Impfstoffen **gegen das Corona-Virus** ist eine Blutspende am Tag nach der Impfung möglich, sofern sich der Geimpfte gesund fühlt.

Die nächste Blutspendeaktion in Ihrer Region findet statt

am 31.03.2022 im Haus KONTAKT,
Auerswalder Hauptstraße 193, 09244 Lichtenau
von 15.00 bis 18.00 Uhr.

Kerstin Schweiger,
Medienkontakt DRK-Blutspendedienst
Nord-Ost gemeinnützige GmbH

SachsenKreuz LEADER-GEBIET

Eine neue LEADER-Entwicklungsstrategie für die Förderperiode 2023 bis 2027 – Ergebnisse der Online-Befragung

Im Herbst 2021 begann die Arbeit an einer neuen Strategie für die LEADER-Förderperiode 2023 bis 2027.

Am 20. Dezember 2021 startete eine ca. fünfwöchige Online-Befragung. 177 Personen nahmen teil. Ein großer Anteil der Teilnehmer kam aus Leisnig und Geringswalde. Rund 57 % sind 26 – 45 Jahre alt, 34 % sind 46 – 65 Jahre alt. Es beteiligten sich ebenso viele Frauen wie Männer. Viele haben nicht nur über die Themen in ihrer Wichtigkeit votiert, sondern konkrete Hinweise niedergeschrieben.

Der größte Handlungsbedarf wird von den beteiligten Bürgern bei der Unterstützung des Ehrenamtes/Vereine gesehen, gefolgt von der Belebung des kulturellen Erbes, der Verbesserung der Alltagsmobilität sowie der Angebote für Naherholung und Tourismus. Auch wurden bedarfsgerechte sowie barrierefreie Wohnraumangebote und eine bessere Förderung von Kleinunternehmen gewünscht. Hinsichtlich Waren des täglichen Bedarfs wird vergleichsweise ein geringerer Verbesserungsbedarf gesehen, außer bei der Versorgung mit regionalen Produkten.

Im Detail werden für die **Versorgung mit Waren des täglichen Bedarfs** kleinere lokale Strukturen angeregt, um Ortszentren zu stärken, die Versorgung für Unmotorisierte zu verbessern sowie lokale regionale Produkte selbst kaufen zu können. Vorgeschlagen wurden überdachte Marktflächen, die besonders nachmittags oder am Wochenende regionale Produkte anbieten oder Ladenlokale, die regionale Produkte mit anderen Dienstleistungsangeboten kombinieren und als Begegnungsstätte fungieren.

Für **Seniorinnen und Senioren** sollte der Fokus auf die Barrierefreiheit bei öffentlichen Angeboten und Einrichtungen gelegt werden. Dazu gehören aber auch niedrigschwellige Freizeitangebote oder Kooperationen zwischen Schüler- und Seniorenangeboten. Die öffentlichen Räume sollten so gestaltet sein, dass sie für Kinder und Senioren in der Freizeit nutzbar sind.

Die **Alltagsmobilität** stellt bei den Menschen, die abhängig vom ÖPNV sind, eine Herausforderung dar. Dieser sollte man mit Projekten wie „Anruf-Linien-Taxis“, „Mitfahrbank“ und ähnlichem begegnen. Häufig wird ein „geordneter Zustand“ von innerörtlichen Fuß- und Radwegen gefordert und eine lückenfreie Anbindung an überörtliche Radwege angeregt. Haltestellenhäuschen können zugleich als Informations- und Treffpunkt dienen und mit Solarmodulen ausgerüstet werden. Hierbei könnte sogar deren Beleuchtung gesichert oder über Induktion die Mobiltelefone der Wartenden aufgeladen werden. Angebote zur Förderung der Elektromobilität sollten auch auf dem Land vorgehalten werden.

Die Digitalisierung sollte das Leben auf dem Land erleichtern und fehlende Angebote ausgleichen. Eine **Regio-App** könnte dabei helfen, noch vorhandene und neue Angebote leichter zu vermitteln oder erreichbar zu machen. Dazu kann auch die Vermittlung von Freiwilligen Diensten und Dienstleistungen gehören.

Die **Vereine und das Ehrenamt** sind die Eckpfeiler eines lebendigen Dorflebens. Dieses Engagement braucht aber auch Sichtbarkeit und Räume wie z.B. Sportanlagen, die sowohl für den Schul- als auch für den Vereinssport nutzbar sind. Vereine brauchen Unterstützung, um sich zielgerichtet Kindern und Jugendlichen zu öffnen. Generell benötigen Engagierte und Interessierte ebenso Fachberatung und Informationen.

Das **kulturelle Erbe** verbindet die Menschen in den Dörfern und Kleinstädten. Dazu sollten die örtlichen Besonderheiten, wie das traditionelle Handwerk berücksichtigt und gefördert werden. Zum Ortsbild gehören sowohl privatgenutzte Gebäude als auch die Kirchen, Bahnhöfe usw. Das kulturelle Erbe sollte durch Feste, Veranstaltungen und in öffentlich nutzbaren Räumen erlebbar sein.

Kulturelles Erbe kann man auch erhalten, indem man es einer vielfältigen Nutzung zuführt, wie alte Gemeindehäuser.

Die **Förderung der lokalen Wirtschaft** wird empfohlen, um die Jugend in der Region zu halten, die Betriebsnachfolge zu sichern und brachliegende Gewerbeflächen wieder in Nutzung zu bringen. Aber auch Ideen wie ein Existenzgründerzentrum im brachliegenden Postgebäude und die Stärkung vom Homeoffice werden angedacht. Andere wünschen, dass innovative Ideen den Vorrang haben sollten und über eine dezentrale Ver- und Entsorgung, modernen Lösungen zur Versorgung mit erneuerbaren Energien angedacht werden sollten. Beratung und Erfahrungsaustausch, auch in der Wissenschaft, sollte unterstützt werden.

Die Qualität von Naherholung und Tourismus beginnt bei Bänken, Rastplätzen, öffentlichen Toiletten und Papierkörben. Zudem werden attraktiver und für verschiedenste Altersgruppen (auch Senioren) geeignete Spielplätze gewünscht. Die vorhandenen touristischen Angebote müssten modernisiert werden und für junge Familien vor Ort geeignet sein. Eine bessere Beschilderung von Angeboten, wie Wanderwegen, wird gewünscht. Dies sollte nicht nur von Ehrenamtlichen umgesetzt werden, sondern auch professionelle Lösungen angedacht werden. Ebenso wurde die bessere Erlebbarkeit von lokalen und landschaftlichen Besonderheiten angeregt. Es wird eine bessere Vernetzung und Ergänzung/Erweiterung der Angebote gefordert, wobei lokale Akteure, wie Unternehmen, Schulen und Vereine, an solchen Überlegungen beteiligt werden sollten. Mit der Verbesserung der Erlebbarkeit der Region wird auch eine bessere Verteilung der **Beherbergungsmöglichkeiten inklusive moderner Camping- und Caravan-Stellplätze** gewünscht. Angedacht ist die Nutzung bracher dörflicher Bausubstanz als individuelle Übernachtungsmöglichkeit, die auch für junge Gäste interessant sind. Es wird sich Raum für innovative Ideen/„Urlaubskonzepte“ gewünscht. Andere schlagen vor, dass die Beherbergung möglichst innerorts sein sollte, um den Ort zu beleben und die Angebote des Ortes erlebbar zu machen.

Attraktive **Bildungsorte** sind der „Klebstoff“ für junge Familien auf dem Lande. So hätten noch einzelne Kitas Modernisierungsbedarf. Hier sind verbesserte Sportangebote und nachmittägliche Bildungsangebote, die den modernen Lebensbedingungen angepasst sind, gewünscht.

Das Thema **Wohnen** soll weiterhin ein wesentlicher Aspekt für LEADER sein. Dies sollte die Nutzung von leerstehenden Gebäuden, zum Wohnzwecke insbesondere für große Familien und Mehrgenerationenprojekte, sein. Machbarkeitsstudien sollten im Vorfeld die Umsetzbarkeit und Wirtschaftlichkeit belegen. Insgesamt sollen die Vorhaben das Ortsbild verbessern.

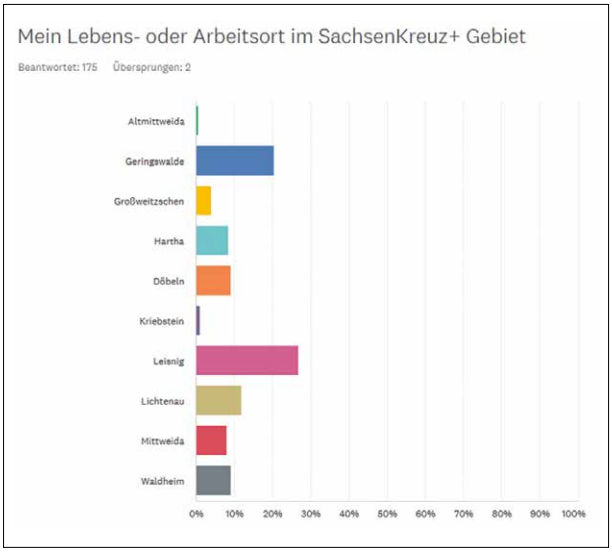

Vorhaben, die den Schutz der **Umwelt und Pflege der Landschaft** dienen, sollen ebenfalls die Attraktivität der Region steigern. Reaktivierung von Dorfteichen, Straßenbegleitgrün, Blühwiesen und Windschutzhecken und die Entsiegelung von Brachen sollen gefördert werden, auch mit alternativen Richtlinien.

In den nächsten Arbeitsschritten sind die Handlungsbedarfe zu sortieren und Schwerpunkte und Ziele für die neue Förderperiode festzulegen. In der neuen LEADER-Entwicklungsstrategie können nicht alle Handlungsbedarfe berücksichtigt werden, da der Lokalen Aktionsgruppe weniger Gelder als in der Vergangenheit zur Verfügung stehen werden.

Mehr Informationen finden Sie unter:
https://www.sachsenkreuzplus.de/de/leader/les-erstellung/

Weitere Themen wie beispielsweise ein weitverzweigter öffentlicher Personennahverkehr zu günstigen Preisen, der Ausbau der Fernradwege und -wanderwege, Erweiterung des Breitbandnetzes, Waldumbau, vielfältige Schulangebote, Fachärzte und Sozialberatung können nicht mittels LEADER gelöst werden, da andere Institutionen und Behörden verantwortlich sind.

Umsetzungsmanagement des Zweckverbandes „Chemnitztalradweg“ startet letztes Etappenziel

chemnitztal radweg

Der Zweckverband „Chemnitztalradweg“ hat mit der Erstellung einer Radwanderkarte für den gleichnamigen Radweg begonnen.

„Das Vorhaben stellt für den Zweckverband ein wichtiges Etappenziel dar, welches im Rahmen des Umsetzungmanagements zur touristischen Erschließung des Chemnitztalradwegs erreicht werden soll.“, so Robert Haslinger, Bürgermeister der Gemeinde Taura und Vorsitzender des Zweckverbandes.

„Im September 2020 startete das zweijährige LEADER-geförderte Projekt, in dem bislang wichtige Weichen für eine ganzheitliche Vermarktung des Bahntrassenradweges gelegt werden konnten.“

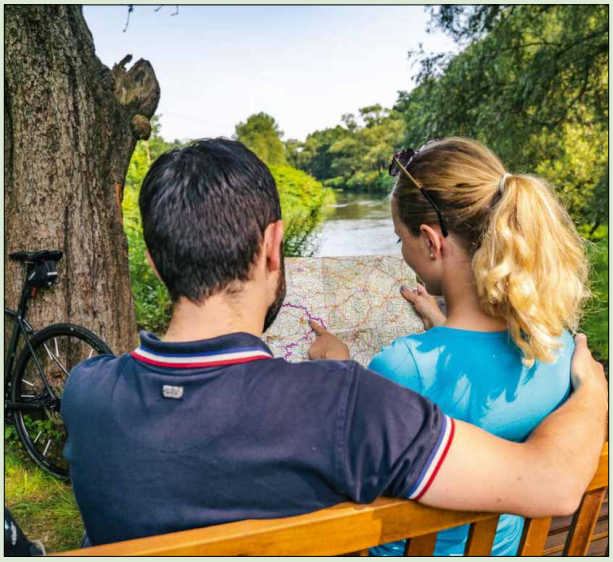

Die Radwanderkarte, die die Erlebbarkeit des reizvollen Radwegs mitsamt seiner Region abbilden soll, vervollständigt die Wahrnehmung des gesamten Streckenverlaufs als attraktives, touristisches Produkt.

Der Projektmanager Benjamin Schreiter hält es für sinnvoll, die Radwanderkarte über den Zuständigkeitsbereich des Zweckverbandes hinaus auszugestalten. Denn für die Besucherinnen und Besucher des Radwegs bildet der 125 m lange Tunnel am Schusterstein in Auerswalde keine Grenze, erläutert Schreiter weiter. Eine Darstellung des Radwegs soll sich demnach entlang des kompletten Flussverlaufs der Chemnitz orientieren.

In Vorbereitung auf den Bearbeitungsprozess wurde das letzte Teilziel daher an die Chemnitzer Wirtschaftsförderungs- und Entwicklungsgesellschaft (CWE) herangetragen. Man hofft, die Erstellung der Radwanderkarte mithilfe der Unterstützung der Chemnitzer vorantreiben zu können. So würden sich der Zweckverband „Chemnitztalradweg“ und die Stadt Chemnitz erstmals gemeinsam für die Vermarktung des Radwegs einsetzen.

Der Zweckverband veröffentlichte über den Jahreswechsel eine Ausschreibung zu Erstellung der Radwanderkarte, um ein geeignetes Unternehmen zu finden, welches das Projekt ab Frühjahr dieses Jahres fachlich begleiten soll.

Der Zuschlag soll dafür zeitnah erteilt werden.

Benjamin Schreiter,
Projektmanagement

EPLR Entwicklungsprogramm für den ländlichen Raum im Freistaat Sachsen 2014 2020
Europäischer Landwirtschaftsfonds für die Entwicklung des ländlichen Raums: Hier investiert Europa in die ländlichen Gebiete
STAATSMINISTERIUM FÜR ENERGIE, KLIMASCHUTZ, UMWELT UND LANDWIRTSCHAFT
Freistaat SACHSEN

Zensus 2022:
Interviewer gesucht

2022 findet in Deutschland der Zensus – auch bekannt als Volkszählung – statt.

Hierbei wird ermittelt, wie viele Menschen in Deutschland leben, wie sie wohnen und arbeiten.

Was ist der Zensus?

In Deutschland ist der Zensus 2022 eine registergestützte Bevölkerungszählung, die durch eine Stichprobe ergänzt und mit einer Gebäude- und Wohnungszählung kombiniert wird. Stichtag für den nächsten Zensus ist der 15. Mai 2022.

Einrichtung von 48 Erhebungsstellen in Sachsen

In Vorbereitung auf den Zensus 2022 wurde zum 01.01.2022 in Burgstädt eine von 48 örtlichen Erhebungsstellen des Freistaates Sachsen eingerichtet.

Die Mitarbeiterinnen und Mitarbeiter der örtlichen Erhebungsstelle werden das Statistische Landesamt des Freistaates Sachsen beim Zensus 2022 im Rahmen der Haushaltebefragung auf Stichprobenbasis und der Befragung an Anschriften mit Wohnheimen und Gemeinschaftsunterkünften vor Ort unterstützen. Die Erhebungsstellen kümmern sich dabei eigenverantwortlich um die Anwerbung, Betreuung, Schulung und Koordination der Interviewerinnen und Interviewer, den sogenannten Erhebungsbeauftragten. Des Weiteren sind die örtlichen Erhebungsstellen auch Anlaufpunkt für Einwohnerinnen und Einwohner im Erhebungsbereich, um eventuelle Fragen zum Zensus 2022 zu klären.

Warum gibt es den Zensus?

Der Zensus liefert **verlässliche Bevölkerungszahlen** für die Gemeinden, die Bundesländer und für Deutschland insgesamt. Neben ergänzenden Daten zur **Demografie,** wie zum Beispiel Alter, Geschlecht oder Staatsbürgerschaft, werden auch allgemeine Angaben zur **Wohn- und Wohnraumsituation** in Deutschland erfasst. Solche Informationen sind ausgesprochen wichtig, da sie helfen, Entscheidungen in Politik, Wirtschaft und Gesellschaft zu treffen.

Die erhobenen Daten werden strikt geheim gehalten. Durch das Rückspielverbot ist dabei sichergestellt, dass die erhobenen Angaben nicht für andere als statistische Zwecke verwendet werden. Alle Mitarbeiterinnen und Mitarbeiter sowie die Interviewerinnen und Interviewer unterliegen dem Datengeheimnis und der statistischen Geheimhaltungspflicht.

Die Europäische Union verpflichtet ihre Mitgliedstaaten, alle zehn Jahre einen Zensus durchzuführen. In Deutschland bildet das Zensusgesetz den rechtlichen Rahmen für die Durchführung des Zensus 2022. Aufgrund der Corona-Pandemie wurde der für 2021 vorgesehene Zensus in Deutschland um ein Jahr verschoben.

Was ist die Haushaltebefragung?

In einem kurzen **persönlichen Interview** werden zufällig ausgewählte Haushalte (ca. 10 % der Bevölkerung) und alle Bewohnerinnen und Bewohner von Wohnheimen zu allgemeinen Themenbereichen ihrer Lebenssituation befragt. Hierunter fallen beispielsweise Angaben zur Haushaltsgröße, zum Namen, Geschlecht und Familienstand sowie zur Staatsangehörigkeit.

Warum benötigen wir Ihre Unterstützung?

Die Haushaltebefragung erfolgt mit Hilfe von Interviewerinnen und Interviewern, den sogenannten Erhebungsbeauftragten. Ab dem Zensusstichtag am 15. Mai 2022 werden Interviewerinnen und Interviewer in ganz Deutschland unterwegs sein, um die Befragungen für den Zensus 2022 durchzuführen. Dafür werden viele ehrenamtliche Helferinnen und Helfer gebraucht.

Dafür benötigen wir Ihre Unterstützung.

Als Interviewerin oder Interviewer führen Sie die Befragung vor Ort durch. Durch ein mathematisches Zufallsverfahren werden die Anschriften mit Wohnraum ausgewählt, an denen Sie die Befragung durchführen. Alle dort wohnenden Personen müssen befragt werden. Es ist vorgesehen, dass ein Erhebungsbeauftragter ca. 100 Personen befragt.

Zur Ausführung der Tätigkeit erhalten Sie im März/April 2022 **ausführliche Schulungen** durch Ihre örtliche Erhebungsstelle. Sie werden hier intensiv auf Ihre Aufgaben vorbereitet und erhalten die entsprechenden Unterlagen.

Als Interviewerin oder Interviewer müssen Sie die Regelungen der statistischen Geheimhaltung und des Datenschutzes strikt einhalten. Die Bestellung als Erhebungsbeauftragter erfolgt durch einen Vertragsabschluss zwischen der örtlichen Erhebungsstelle und Ihnen.

Ihre Arbeitszeit können Sie **flexibel** einteilen. Für ehrenamtliche Tätigkeit erhalten Sie eine **Aufwandsentschädigung.**

Wie können Sie uns unterstützen?

Unterstützen Sie den Zensus 2022 als Interviewerin oder Interviewer!
Melden Sie sich bei Ihrer örtlichen Erhebungsstelle:

Örtliche Erhebungsstelle Burgstädt
Kantor-Meister-Straße 4, 09217 Burgstädt
Telefon: 03724/1243 03

Zu Ihren Hauptaufgaben gehören:

- Einwurf einer schriftlichen Vorankündigung sowie Terminvereinbarung
- Durchführung der Befragung

Folgende Voraussetzungen sollten Sie mitbringen:

- Volljährigkeit
- Zuverlässigkeit
- Verschwiegenheit
- Freundlichkeit
- Flexibilität

Aufwandsentschädigung

Für Ihre ehrenamtliche Tätigkeit erhalten Sie je nach Aufwand eine Aufwandsentschädigung von durchschnittlich circa 450 Euro. Fahrtkosten werden unabhängig davon erstattet.

Wo finden Sie weitere Informationen?

Weitere Informationen zum Zensus finden Sie auf www.zensus2022.de oder unter www.zensus.sachsen.de.

zensus 2022
Erfassen, was ist. Gestalten, was wird.

Ärztlicher Bereitschaftsdienst
Kassenärztliche Vereinigung Sachsen

Sie sind krank außerhalb der Sprechzeiten Ihrer Arztpraxis?

In den Ärztlichen Bereitschaftspraxen der KV Sachsen erhalten Sie medizinische Versorgung bei akuten, aber **nicht lebensbedrohlichen Erkrankungen** außerhalb der üblichen Sprechzeiten von Arztpraxen.

Informationen zu allen Standorten, Behandlungsbereichen und Öffnungszeiten erhalten Sie telefonisch unter: 116117, sowie unter: *www.kvsachsen.de > Bereitschaftsdienste*

Service für unsere Bürger

Ihre persönliche Rentenberatung

Ihre persönliche Rentenberatung
(telefonisch oder persönlich)

Der Service ist kostenfrei.

Die Deutsche Rentenversicherung bietet einen wichtigen Service: kostenlose und kompetente Beratung durch ehrenamtliche Mitarbeiter.

Die Versichertenberaterin Frau Sahrada beantwortet Ihre Fragen zur Rentenversicherung und hilft dabei, Ihr Versicherungskonto zu klären und Anträge auf Leistungen der Rentenversicherung zu stellen.

Wir bitten um Vereinbarung eines individuellen Termins unter 0172/3637696.

Veranstaltungen

Mo., 14.03. – Sa., 19.03.2022

Woche der offenen Unternehmen Mittelsachsen
Regionale Unternehmen laden dich zu einer Stippvisite ein!
Täglich werden über 205 Unternehmen ihre Türen für Schüler öffnen und Einblick in den Arbeitsalltag und die Vielfalt der Ausbildungsmöglichkeiten geben.
Du kannst Dich ab 24.01.2022 online anmelden: *www.wirtschaft-mittelsachsen.de*
https://www.wirtschaft-in-mittelsachsen.de/fileadmin/WdoU-2022/WdoU22_Broschuere.pdf

Di., 29.03.2022
09.00 – 12.00 Uhr

Schulden? Wir helfen!
Ort: Rathaus Lichtenau, Auerswalder Hauptstraße 2 im Zimmer 1.10 (Erdgeschoss)
Der Zugang zur Beratung ist barriere- und kostenfrei.
Es kann jedem passieren: Arbeitsplatz verloren – lange Krankheit – veränderte Lebensumstände ...
Diese oder andere Szenarien passieren tagtäglich. Die Frage ist, wie kann man den Kreislauf durchbrechen und aus der Schuldenfalle herauskommen? Mittels kompetenter Beratung.
In unserer Gemeinde wird Ihnen zu diesen und anderen Fragen im Hinblick auf finanzielle Krisensituationen professionelle Hilfe durch den AWO-Kreisverband Mittweida e.V. angeboten.
Wann? Jeweils am letzten Dienstag des Monats von 9.00 Uhr bis 12.00 Uhr.
Wir bitten aufgrund der aktuellen Corona-Situation um vorherige Terminvereinbarung unter Telefon: 03727/955-744 und 955-756, E-Mail: sb@awo-suedsachsen.de

Do., 31.03.2022
15.00 – 18.00 Uhr

Blutspende
Ort: Haus Kontakt, Auerswalder Hauptstraße 193, 09244 Lichtenau

Noch mehr Veranstaltungen finden Sie im Internet auf www.gemeinde-lichtenau.de. Gern können Sie Ihr Fest, Ihren Vortrag und Ihre Ausstellung online eintragen: *http://www.gemeinde-lichtenau.de/veranstaltung-eintragen.html*

Termine, Öffnungszeiten, wichtige Rufnummern

Die nächste Gemeinderatssitzung findet voraussichtlich **am Montag, dem 07.03.2022 unter den geltenden Schutzmaßnahmen im Dorfgemeinschaftshaus Auerswalde (Saal im 1. Obergeschoss), Am Erlbach 4 um 19.00 Uhr statt. Bitte entnehmen sie die Zugangsvoraussetzungen der dann geltenden Coronaschutzverordnung. (Bitte beachten Sie die Aushänge!)**

Die Tagesordnungen zu den Sitzungen des Gemeinderates werden nach unserer Bekanntmachungssatzung an der Anschlagtafel Ortsteil Auerswalde, Auerswalder Hauptstraße 2 (Rathaus) und an der Anschlagtafel Ortsteil Ottendorf, Schulstr. 15 (Zur Amtsstube) ausgehängt und zusätzlich werden die Tagesordnungen auch auf unserer Homepage www.gemeinde-lichtenau.de unter der Rubrik **„Rathaus, Bürgermeister & Gemeinderat“** und im Ratsinformationssystem unter https://ris-lichtenau.zv-kisa.de/ veröffentlicht.

Sprechzeiten des Bürgermeisters Andreas Graf:

nach telefonischer Vereinbarung von Ort und Zeit unter Tel. 037208/80069

Damit wir Infektionsketten brechen, reduzieren wir Mobilität und schränken Kontakte ein. Deswegen arbeiten wir zu Ihrer Sicherheit nur mit Termin und achten zusätzlich auf 3G.

Bitte buchen Sie hier online ihren Termin:

https://mitdenken.sachsen.de/1027371

Bitte bringen Sie zu Ihrem Termin zusätzlich:

- **medizinischen Mund-Nasen-Schutz**
- **Ausweisdokument**
- **Impfnachweis, Genessenennachweis oder tagaktuellen Testnachweis (3G)**

mit.

Gemeindeverwaltung im
Rathaus Lichtenau, Auerswalder Hauptstraße 2 in 09244 Lichtenau
Telefon: 037208/80010
(auch bei Hochwasserfragen):
Fax: 037208/80055
E-Mail: post@gemeinde-lichtenau.de
Internet: www.gemeinde-lichtenau.de

Öffnungszeiten Bürgerservice und Finanzverwaltung

Montag:	13.00 – 16.00 Uhr
Dienstag:	9.00 – 12.00 Uhr und 13.00 – 18.00 Uhr
Mittwoch:	geschlossen
Donnerstag:	13.00 – 16.00 Uhr
Freitag:	9.00 – 12.00 Uhr

Öffnungszeiten Bau- und Ordnungsverwaltung:

Dienstag: 9.00 – 12.00 Uhr und 13.00 – 18.00 Uhr
und nach Vereinbarung

Sprechzeit der Friedensrichter:

Herr Peter Wirth od. Herr Andreas Schröcke **regelmäßig am ersten Dienstag des Monats,** 15.30 – 18.00 Uhr, im Rathaus Lichtenau (Erdgeschoss Zimmer 1.08), **Dienstag, den 01.03.2022**

Wir bitten aufgrund der aktuellen Corona-Situation um vorherige Terminvereinbarung unter 037208/800 10.

Öffnungszeiten:
Bücherei – Oberlichtenau
Bahnhofstraße 9 (Villa), dienstags von 10.00 bis 17.00 Uhr geöffnet, **Tel.: 037208/884167**

Der Zutritt in die Bücherei ist nur mit einer FFP-2-Maske möglich.

DRK Kinder- und Jugendtreff
Auerswalder Straße 8
Tel.: 037208/884481

Montag:	geschlossen
Di. – Do.:	11.00 – 17.30 Uhr
Freitag:	11.00 – 19.00 Uhr
Jeden 1. und 3. Samstag im Monat:	11.00 – 17.30 Uhr

Wichtige Rufnummern:

Polizei-Notruf	**110**
Feuerwehr, Rettungsdienst-Notruf	**112**
Polizeirevier Mittweida	**03727/980-0**
Kassenärztlicher Bereitschaftsdienst (24 Stunden, 7 Tage die Woche)	**116 117**
Krankentransport:	**0371/19222**

Leitstelle Chemnitz **Tel.: 112 oder**
(auch für Gehörlose) **Fax: 0371/488-8299**
www.chemnitz112.de
info@feuerwehr-chemnitz.de

Havarie Trinkwasser/Abwasser ZWA Hainichen
Tel.: 0151/12644995, 037207/64-0
www.zwa-mev.de

Trinkwasser RZV Lugau/Glauchau
Tel.: 03763/405-0, www.rzv-glauchau.de

Havarie Elektroenergie MITNETZ-Notdienst
Tel.: 0800/2305070, www.enviam.de

Havarie Erdgas inetz
Tel.: 0800/111148920

Hochwasserinformationen
www.hochwasserzentrum.sachsen.de

Informationen zum Hochwasserschutz an der Zschopau: www.ps-frankenberg.de

Sprachansage Hochwasserwarnungen
Information Tel.: 0351/79994-100

MDR-Videotext ab Seite 530
Information Aktuelle Wasserstände

Landkreis Mittelsachsen
Landratsamt Freiberg
Tel.: 03731/799-0
www.landkreis-mittelsachsen.de

Waldbrandwarnungen:
www.wald.sachsen.de/waldbrandgefaehrdung
→ Waldbrandwarnstufen

Weitere Daten von Versorgungsträgern für die einzelnen Ortsteile finden Sie unter https://www.gemeinde-lichtenau.de/formulare.html -> Downloads

Sprechzeiten der Bürgerpolizisten

Die gemeinsam für Lichtenau und Frankenberg tätigen Bürgerpolizisten haben feste Sprechzeiten:

In **Lichtenau** sind die Bürgerpolizisten **jeden 2. Dienstag im Monat** im Rathaus, Auerswalder Hauptstr. 2; Zi. 1.08, von 15.00 Uhr bis 17.00 Uhr persönlich und sonst unter Tel.: 037206/48680 erreichbar.

Wir bitten um vorherige Anmeldung.

Dienstag, den 08.03.2022

Anne Böhme,
Öffentlichkeitsarbeit

Achtung – wichtige Kontaktdaten zum Thema Coronavirus!

Landratsamt Mittelsachsen Abteilung Gesundheitsamt
Erreichbarkeit: Telefon während der Dienstzeiten:
03731/799-6249,
E-Mail: gesundheit@landkreis-mittelsachsen.de

Hotline zum Coronavirus – Bundesministerium für Gesundheit:
Telefon: 030/346465100,
weitere Informationen BzgA

Aktuelle Information für unsere Bürger zur weiteren Entwicklung finden Sie auch auf der Homepage der Gemeinde Lichtenau unter https://www.gemeinde-lichtenau.de/corona-infos.html

Anne Böhme, Öffentlichkeitsarbeit

Gratulationen

Wir gratulieren den Jubilaren unserer Gemeinde Lichtenau

aus dem Ortsteil Auerswalde

Winfried Harlaß	am 04.03.2022	zu 83 Jahren
Roland Colditz	am 06.03.2022	zu 83 Jahren
Irene Herrmann	am 08.03.2022	zu 83 Jahren
Gert Herrmann	am 23.03.2022	zu 83 Jahren
Bernd Voigtländer	am 11.03.2022	zu 82 Jahren
Eberhard Sohre	am 14.03.2022	zu 82 Jahren
Elke Barby	am 29.03.2022	zu 78 Jahren
Hans-Jürgen Barby	am 11.03.2022	zu 77 Jahren
Ingeborg Wetzel	am 16.03.2022	zu 77 Jahren
Wolfgang Franz	am 23.03.2022	zu 72 Jahren
Gerhard Schönherr	am 05.03.2022	zu 70 Jahren

aus dem Ortsteil Merzdorf

Karin Feldmann	am 18.03.2022	zu 78 Jahren

aus dem Ortsteil Niederlichtenau

Regina Rosenke	am 16.03.2022	zu 74 Jahren

aus dem Ortsteil Ottendorf

Irene Müller	am 19.03.2022	zu 86 Jahren
Adelheid Engelhardt	am 05.03.2022	zu 83 Jahren
Käte Seifert	am 07.03.2022	zu 82 Jahren
Manfred Zirkler	am 30.03.2022	zu 71 Jahren

Zum 55. Hochzeitstag gratulieren wir

am **25. März** ***Detlef und Brigitte Schönherr*** aus dem Ortsteil Auerswalde

Wir wünschen alles Gute und viele glückliche Ehejahre.

Die Mitglieder des Gemeinderates, die Mitarbeiter der Gemeindeverwaltung und Ihr Bürgermeister Andreas Graf

Sie möchten auch genannt werden?

Bitte beachten Sie, dass wir Ihre Einwilligung dazu benötigen. Den Vordruck haben wir im Rathaus der Gemeinde Lichtenau, Bürgerservice, Auerswalder Hauptstraße 2, 09244 Lichtenau und auf der Internetseite der Gemeinde Lichtenau unter www.gemeinde-lichtenau.de/formulare.html für Sie bereitgestellt.

Wir danken für Ihr Verständnis.

Anne Böhme, Öffentlichkeitsarbeit

Weitere Informationen

Buchempfehlungen der Bücherei Oberlichtenau

Hera Lind

Der Prinz aus dem Paradies

Rosemarie bekommt eine Reise nach Sri Lanka geschenkt. Da die fast Fünfzigjährige nicht an Zufälle glaubt, überwindet sie ihre Ängste vor dem Ungewissen. Dort lernt sie ihre große Liebe kennen: Kasun, einen Singhalesen, sehr viel jünger, ganz anders als sie. Doch Rosemarie lässt nur ihr Herz sprechen und heiratet Kasun ein Jahr später in seinem exotischen Land von buddhistischen Mönchen gesegnet. Sie nimmt ihren Ehemann mit nach Deutschland, sendet viel Geld an seine Familie, doch nach sechs Monaten verschwindet er unter geheimnisvollen Umständen. Wird sie je die Gründe erfahren?

(Eine wahre Geschichte)

Gisa Pauly

Die Fürstentochter

Thusnelda ist die Tochter des mächtigen Germanenfürsten Segestes und tut etwas, das unverzeihlich scheint. Sie lehnt sich gegen ihren Vater auf und heiratet Arminius, einen germanischen Heerführer, der große Pläne hat. Als Arminius sich gegen den römischen Heerführer Varus stellt, hat er wenig Rückhalt bei den Germanen. Auch der überwältigende Sieg gegen die Römer stärkt seine Stellung nur vorübergehend. Doch seine gefährlichste Gegnerin sitzt in Rom und schmiedet Rachepläne. Die Nichte des Kaisers hat sich ebenfalls verliebt und fühlt sich durch seine Ehe mit einer Barbarin verraten. Sie trachtet Thusnelda nach dem Leben.

Martina Ranft und Jana Schrammel

Ihre Fahrbibliothek kommt!

Die Fahrbibliothek bedient wie gewohnt die angegebenen Haltestellen. Termine und Ausleihzeiten bleiben bestehen.

Aufgrund der derzeitigen Lage gelten folgende Regeln:
Es ist nur die Ausleihe und Rückgabe am Fahrzeug möglich.
Für Vorbestellungen bitte unsere Internetseite unter *fahrbibliothek.bbopac.de* nutzen, uns eine E-Mail an *fahrbibliothek@web.de* schreiben oder anrufen unter Tel. 037207/99320.

So kann eine „Medientüte“ bereits mit speziellen Titeln oder auch Medien aus verschiedenen Genres nach den Leserwünschen gepackt werden und es entstehen keine längeren Wartezeiten.

Wir möchten Sie bitten, die allgemeinen Hygieneregeln einzuhalten.

Wir bitten um Ihr Verständnis und freuen uns auf Ihren Besuch!

Ihr Team der Fahrbibliothek

Ortsteil Auerswalde
Auerswalder Hauptstraße 221,
gegenüber Rittergut
montags 15.45 – 17.15 Uhr
28. März, 25. April, 23. Mai

Ortsteil Krumbach
An der Feuerwache
Dorfstraße 13
mittwochs 15.45 – 17.15 Uhr
9. März, 6. April, 4. Mai

Ortsteil Ottendorf
An der Bahnbrücke
mittwochs 13.30 – 15.30 Uhr
9. März, 6. April, 4. Mai

Kontakt: Kreis- und Fahrbibliothek Mittweida, Falkenauer Straße 15, 09661 Hainichen,
Telefon: 037207/99320, Telefax: 037207/99322, Handy Bus: 0170/7618961, E-Mail: fahrbibliothek@web.de

Nichtamtliche Mitteilungen

Senioren

Der DRK-Seniorenclub im Ortsteil Auerswalde, Am Erlbach 4 in Lichtenau informiert:

Im DRK-Seniorenclub finden folgende Veranstaltungen statt:

» Die **Geburtstagsfeier** findet am Dienstag, dem 08.03.2022, von 13.30 bis ca. 16.30 Uhr statt.

» **Spielenachmittage** sind Dienstag und Mittwoch von 13.00 bis 16.30 Uhr.
Für das leibliche Wohl ist mit Imbiss, Kaffee und Kuchen gesorgt.

Öffnungszeiten: Dienstag und Mittwoch von 13.00 bis 16.30 Uhr

Ansprechpartner ist Frau Renate Petermann, Buschsiedlung 37, 09244 Lichtenau, Tel. 037208/2645

R. Petermann

Der Seniorenclub e.V. Auerswalde informiert:
XIV. Jahreshauptversammlung 2021 – Dank an alle seine Helfer – 65. erweiterte Vorstandssitzung

Am 8. Februar 2022 führte der Seniorenclub Auerswalde e.V. seine Jahresversammlung in der Gaststätte „Drei Kastanien“ bei Sandra Mohr, im Ortsteil Auerswalde, durch. Der Vorstand berichtete über die geleistete Arbeit im abgelaufenen Vereinsjahr 2021 und nutzte die Gelegenheit, sich ganz herzlich bei allen seinen vielen Helfern und Mitstreitern zu bedanken.

Der Seniorenclub e.V. hat besonders die aktive Unterstützung durch den Gemeinderat, den Bürgermeister Andreas Graf und der Gemeindeverwaltung gewürdigt, ebenso die Versorgung unserer Veranstaltungen durch die Fleischerei Mohr und die Bäckerei Roder.

Die Veranstaltungen 2021 waren für unseren Verein leider nicht alle möglich.

Auch in diesem Jahr werden wir wieder zwei Veranstaltungen in unserem Bürgerhaus im Ortsteil Auerswalde organisieren und zwei Ausfahrten mit DÄHNE-REISEN in die wunderschöne Lausitz unternehmen.

Beschlussfassung:

- Die anwesenden Mitglieder bestätigten den Bericht des Vorstandes, den Arbeitsplan für 2022 sowie den Finanzplan für das laufende Vereinsjahr.
- Den Vorstandsmitgliedern wurde für ihre Arbeit gedankt und für das Jahr 2021 Entlastung erteilt.

Bestätigt wurde die Höhe der Monatsbeträge für die Mitglieder und die Unkostenbeträge für unsere Veranstaltungen.

Vorstand für drei Jahre (2020 – 2022):

- Manfred Mehner, Vorstand, Vorsitzender
- Monika Schmoll, Vorstand, stellv. Vorsitzende
- Hans-Jürgen Barby, Finanzvorstand
- Erika Vogtländer, Lothar Schreiter, Evelyn Watenberg

Revision: Horst Esche

Im Anschluss wurde noch in fröhlicher Runde weitere Erfahrungen ausgetauscht und viel gelacht.
Unser Motto für 2022: „Wer den Tag mit lachen beginnt, hat ihn bereits gewonnen.“

Veranstaltungen des Seniorenclubs e.V. 2022:

01.03.	Faschingsveranstaltung DGH Auerswalde ***(abgesagt)***
24. und 25.05.	Ausfahrten DÄHNE-Reisen
20.09.	Herbstfest im DGH Auerswalde
06.12.	Weihnachtsfeier DGH Auerswalde

Für den Vorstand, **Manfred Mehner**

Heimatverein Auerswalde / Garnsdorf e.V.

Die ehemaligen Gaststätten in Auerswalde – Teil 3

Quelle: Chronik Auerswalde

Heute erfahren Sie von weiteren ehemaligen Gaststätten in Auerswalde. Nicht weit von der Gärtnerei Böhland stand rechts der Dorfstraße die Gaststätte „Erholung“. Sie wurde 1847 erbaut. Als solche diente sie bis in die Mitte der 1980 Jahre.

In den 1930er Jahren war es eine Zeit lang Übungslokal des Kirchenchores Auerswalde.

In den 1950er Jahren betrieb der damalige Gastwirt eine kleine Nutriafarm. Natürlich bot er seinen Gästen Gerichte mit diesem Fleisch an.

1961 fand in dieser Gaststätte die Gründung des Billardclubs „Manchester Auerswalde“ statt. Um 1968 wurde die „Erholung“ auch als Wahllokal genutzt.

Der letzte Gastwirt war Herr Grasselt. Nach Schließung der Gastwirtschaft dienten die Räumlichkeiten bis 1992 als Möbellager des Konsum Landwarenhaus der ehemaligen Amtsschänke.

Nach vielen Jahren Leerstand der ehemaligen „Erholung“, wurde dieses nun marode gewordene Gebäude 2005 abgerissen. An gleicher Stelle steht heute ein Einfamilienhaus.

Ein Stück weiter oben an der Dorfstraße links, wurde im Jahr 1928 das „Volkshaus“ als Gaststätte mit Versammlungsraum und Fremdenzimmer eröffnet. Der Bauherr war der 1925 gegründete „Volkshausverein Auerswalde und Umgebung“. Es handelte sich meist um Mitglieder der SPD und Gewerkschafter. Der Gestehungswert bezifferte sich für das neu erbaute Gebäude auf 87.000,00 RM. Die Inventareinrichtung hatte einen Wert von rund 44.000,00 RM.

Nach nur fünf Jahren wurde dieses Gasthaus 1933 von den neu an die Macht gekommenen Nationalsozialisten enteignet. Sinngemäß lautete der Beschlagnamebescheid: „Das volks- und staatsfeindliche Vermögen wird beschlagnahmt“. Die Gaststätte wurde geschlossen. Der neu gewählte Gemeinderat wollte, dass die Gaststätte als Konditorei mit Kaffeeausschank weiter betrieben wird.

In einem Schreiben des „Kampfbund des gewerblichen Mittelstandes“ Ortsgruppe Auerswalde an den Gastwirtsverband Chemnitz-Land von 1934 zeigen uns, dass die hiesigen Gastwirte anderer Meinung waren. Sie schreiben darin: „Nach Ansicht der Unterzeichneten Gastwirtschaftsinhaber ist eine weitere Gaststätte in Auerswalde vollkommen überflüssig, denn in unserem Ort bestehen bereits sechs Gastwirtschaften. Dazu kommen noch einige Gaststätten und Kantinen im Gelände der Kinderwaldstätten. Für einen Ort wie Auerswalde mit ca. 2700 Einwohnern dürfte das wohl genügen. Außerdem haben die heute noch bestehenden Gastwirte sehr schwer zu kämpfen, um sich noch einigermaßen existenzfähig zu halten. Ferner ist zu befürchten, dass das ehemalige marxistische „Volkshaus“ wieder zu einer Brutstätte dieser Elemente wird. Das Haus befindet sich in einem Ortsteil, der als marxistische Hochburg bekannt war. All diese Gründe dürfen wohl genügen, um eine Wiedereröffnung dieses Hauses zu verhindern, und wir hoffen, dass Sie die entsprechenden Schritte dazu einleiten.“

Im September 1934 wurden für das enteignete „Volkshaus“ und das dazugehörige Grundstück eine Versteigerung angeordnet. Infolge Zuschlags wurde die Aktien-Lagerbier-Brauerei Schloß Chemnitz für 20.100,00 RM Besitzer. Vier Jahre später wurde es an eine Privatperson verkauft. Diese ließ in die ehemaligen Räumlichkeiten der Gaststube Wohnungen einbauen und verkaufte es gewinnbringend wiederum an einen Bankdirektor in Chemnitz. 1947 wurde laut Befehl 124 der sowjetischen Besatzung das „Volkshaus“ samt Grundstück enteignet und ging in kommunale Verwaltung über.

Nach der politischen Wende im Herbst 1990 meldete sich die SPD-Zentrale-Deutschland als Eigentümer zurück.

Durch Verkauf im Jahr 2017 wurde das Gebäude mit Grundstück wieder Privateigentum.

Text und Fotos:
Michael Fleischer

Heimatvereins Auerswalde/Garnsdorf e.V.

Die Mitglieder des Heimatvereins Auerswalde/Garnsdorf e.V. haben sich nach längerer Pause am 16.02.2022 im Dorfgemeinschaftshaus in Auerswalde wieder versammelt. Dabei wurde über die vergangene Zeit gesprochen und auch eine Art „Bestandsaufnahme“ vorgenommen.

In den vergangenen Jahren haben sich die Aktivitäten der Mitglieder des Heimatvereins im Wesentlichen auf zwei Dinge konzentriert. Zum einen die akribische Arbeit unseres Heimatfreundes und Ortschronisten Michael Fleischer, der monatlich mit konstanter Regelmäßigkeit im Amtsblatt über geschichtliche Geschehnisse aus seinem Fundus an Unterlagen berichtet. Für diese intensive und zeitaufwendige Arbeit gebührt ihm unser Dank. Michael Fleischer wird auch in Zukunft noch so einiges aus der Historie unserer Gemeinde mit ihren Ortsteilen zu berichten haben. Bleiben Sie schön neugierig und interessiert.

Die zweite Aktivität bezieht sich auf die jährliche Ehrung der Gefallenen, Vermissten beider Weltkriege und den Opfern von Diktatur und Gewaltherrschaft am Volkstrauertag. Wir werden dabei aktiv vom Posaunenchor der Kirchgemeinde Auerswalde unterstützt. Für diese stets niveauvolle musikalische Umrahmung bedanken wir uns herzlich. An dieser Stelle soll nicht unerwähnt bleiben, dass die Gärtnerei Böhland immer ein offenes Ohr hat und die Kränze dem Heimatverein gern zur Verfügung stellt. Für diese Unterstützung bedanken wir uns ebenfalls.

Ein Heimatverein lebt von der Unterstützung seiner Mitglieder, wie das in jedem aktiven Verein der Fall ist. Es gibt viele Dinge in der Gemeinde, die vom Heimatverein „angepackt“ werden können.

Einiges wurde zur Sprache gebracht. Wie geht es mit dem Kellerhaus, dessen Erscheinungsbild weiter. Die Ausschilderung von Wegen oder auch von Gebäuden, die vormals eine andere Nutzung hatten oder gänzlich aus dem Ortsbild verschwunden sind.

Eine Idee, die geäußert wurde, bezieht sich auf die bevorstehende Wiedereröffnung des „Haus des Gastes“ im Freibad Garnsdorf. Dies könnte zum Anlass genommen werden, um die Geschichte des Bades, welches 1929 in Eigenleistung von engagierten Mitbürgern aus einem Teich zu einem Freibad gebaut wurde, aufzuzeigen.

Natürlich bedarf es bei der Umsetzung solcher Projekte einer Unterstützung und das am besten von interessierten Mitbürger/-innen die sich eine Mitarbeit, gern auf konkrete Themen bezogen, vorstellen können. Wenn wir Ihr/Euer Interesse geweckt haben, dann meldet Euch bei Mario Dugas.

Ein Hinweis sei an dieser Stelle noch erlaubt 2023 besteht Auerswalde 880 Jahre. Das wäre doch Anlass genug, wieder ein Dorffest zu organisieren.

Am 27.04.2022, 18.30 Uhr wird die Mitgliederversammlung des Heimatvereins Auerswalde/Garnsdorf e.V. im Haus Kontakt durchgeführt. Dazu wird separat eingeladen.

Wir würden uns freuen, wenn Sie/Ihr Euch angesprochen fühlt und Interesse habt und mitmachen wollt.

Herzliche Grüße

i.A. Stephan Lazarides

2. Ostereierpfad in Lichtenau startet am 1. April 2022 – Kein Aprilscherz

Nach Weihnachten ist vor Ostern und wie versprochen, geben wir in diesem Jahr rechtzeitig zu unseren Vorbereitungen Bescheid. Im letzten Jahr starteten wir mit ca. 550 Eiern und konnten diese durch weitere Osterliebhaber auf über 700 vermehren. Für Ostern 2022 planen wir nicht nur eine größere Runde mit der Anbindung an Garnsdorf, sondern nehmen auch die magische Zahl von mehr als 1.000 gestalteten Ostereier als Herausforderung an. Das schaffen wir nicht allein, sondern hoffen auf ganz viel Unterstützung, fleißige Helfer und Ostereier-Spender. Daher laden wir alle Einwohner der Gemeinde Lichtenau, Kindergärten, Schulen, Vereine und Gewerbetreibende ein, sich beim kreativen Mitgestalten des 2. Ostereierpfades zu beteiligen.

Bis zum Start des Ostereierpfades bleiben uns noch sechs Wochen, um bunte, witzige oder einzigartige Eier zu gestalten.

Am 1. April beginnen wir mit der Beschilderung und dem Schmücken entlang des Rundweges. Wie im letzten Jahr führt der Weg beginnend von der Bäckerei Ronny Roder durch den Kindergartenwald, rund um den Kalkofen und in Richtung der Pferdeteiche. Zusätzlich soll es einen weiteren Zugang vom Parkplatz des Sommerbades in Garnsdorf ge-

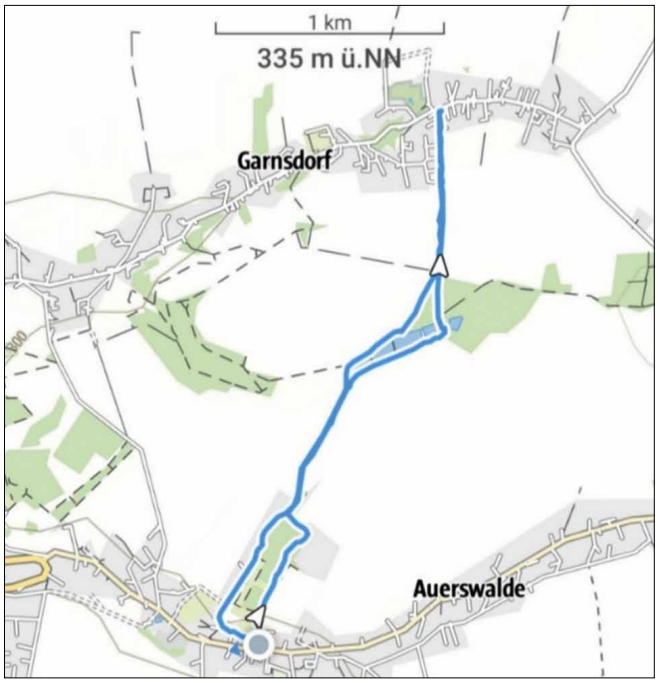

ben, von wo die Runde ebenfalls zu erreichen ist. Neben der Vergrößerung der Runde wird bereits an weiteren Überraschungen für Groß und Klein getüftelt.

Jeder Helfer oder Osterhase ist herzlich willkommen, um zwei Wochen vor Ostern beim Aufhängen sowie Gestalten auf dem 2. Ostereierpfad dabei zu sein.

Wer sich angesprochen fühlt und weitere Ideen oder Fragen hat, wendet sich bitte an die Familien Watenberg.

Kontakt: E. Watenberg, Tel.:037208/4130 und
C. Watenberg, Tel.: 037208/85724

Viele Grüße von den Familien Watenberg & Jahn

Text: **Cornelia Jahn**
Fotos: **Cathleen Watenberg**

Jugend- und Gemeindezentrum der Landeskirchlichen Gemeinschaft Auerswalde, Auerswalder Hauptstraße 193
www.kontakt-lichtenau.de

ICAFF SAGT „DANKE

Eines ist sicher, das Projekt „icaff“ war von Anfang an auf die Hilfe ehrenamtlicher Mitarbeiter angewiesen. Das war auch im Jahr 2021 so. Insgesamt wurden ca. 1400 Stunden im icaff und in der EC-Jugendarbeit geleistet. An dieser Stelle bedanken wir uns bei den Personen, die sich in diesen Bereichen eingebracht haben. Dabei wurden folgende Arbeiten mit viel Freude, Liebe und Engagement durchgeführt: Betreuung während der Öffnungszeiten, bei speziellen Veranstaltungen oder bei Ausflügen, Mitarbeit bei Planungen und in Gremien, Aktualisierung der Homepage, Öffentlichkeitsarbeit, verschiedene Bau- und Instandhaltungsaufgaben, Hilfe bei Hausaufgaben und Schwierigkeiten in der Schule, musikalische Arbeit (Musikunterricht und Bandarbeit), Leitung und Mitarbeit im EC-Jugendkreis, Finanzen und Buchhaltung, Unterstützung bei technischen Problemen, bei verschiedenen Bastelangeboten und vielem mehr. Euch allen möchten wir auf diesem Weg von Herzen „DANKE“ sagen. Denn ohne Euch wäre das Projekt nicht einmal ansatzweise umzusetzen.

Ebenso möchten wir uns an dieser Stelle bei allen unseren Kooperationspartnern in Lichtenau, im Landkreis Mittelsachsen und darüber hinaus für die gute Zusammenarbeit bedanken.

Die sozialen Netzwerke sind uns nicht fremd und wir nutzen ja auch schon seit vielen Jahren Facebook für unsere Öffentlichkeitsarbeit: https://www.facebook.com/icafflichtenau/ Auch auf Instagram sind wir zu finden @icaff.auerswalde und würden uns freuen, wenn Ihr uns abonniert und teilt. Darüber hinaus sind wir gerade dabei unsere Internetseite www.icaff.de bzw. www.das-kontakt.de zu überarbeiten und hoffen, dass wir ab 1. April (kein Scherz ☺) im neuen Design zu finden sind.

ICAFF EIN HAUS – 60 EHRENAMTLICHE

Zu Beginn des Jahres ist es für die Gemeindeleitung des KONTAKT mittlerweile eine gute Tradition geworden, sich bei allen Mitarbeitern für die geleistete Arbeit zu bedanken. Deshalb wird dieses Jahr für die 60 Personen, die sich ehrenamtlich für das Haus KONTAKT und die Gemeinschaft engagieren, eine Dankeschön-Party veranstaltet, sobald dies möglich ist. Denn alles in allem wurden 2021 über 5.100 Arbeitsstunden in den vielfältigen Bereichen des Hauses geleistet. Ob Baugruppe, Hausmeisterdienste, Kinder- und Jugendarbeit, EC, icaff, Frauenarbeit, Seniorenarbeit, Band, Musikunterricht, Lobpreischöre, Nachhilfe, Buchhaltung, C-pur, Dekoration, Bild- und Videopräsentation, Technik, Gebetsgruppen, Küche, Vermietung und Veranstaltungsorganisation – überall sind Mitarbeiter mit ganz viel Engagement, Zeit, Kreativität und Herz dabei. Auch an dieser Stelle noch einmal „Dankeschön“ an alle Mitarbeiter. „Danke“ aber auch an alle, die das KONTAKT für Veranstaltungen und private Feiern genutzt haben. Schön, dass wir Sie in unserem Haus begrüßen durften. Wir freuen uns auch 2022 auf Sie und viele Gäste.

Linda Spangenberg und Uwe Straßberger

Von Montag, dem 14.03., bis Sonnabend, den 19.03.2022, findet die „Woche der offenen Unternehmen Mittelsachsen“ statt.

Täglich werden zahlreiche Unternehmen ihre Türen öffnen und einen Einblick in ihren Arbeitsalltag und in die Vielfalt der Ausbildungsmöglichkeiten geben. Damit knüpft diese Berufsinformationswoche an unsere regionalen Ausbildungsmessen „Schule macht Betrieb“ an. Jetzt können sich die Schülerinnen und Schüler ab Klasse 7 direkt vor Ort in einer Vielzahl von Unternehmen über Ausbildungs- und Studienangebote im Landkreis Mittelsachsen informieren.

So funktioniert die Anmeldung:

Auf der Internetseite www.wirtschaft-in-mittelsachsen.de wird **ab dem 24.01.2022** das Anmeldeportal für die Schüler freigeschaltet. Hier können sich die Jugendlichen, gemeinsam mit Ihren Eltern über die Unternehmen, Ausbildungsberufe bzw. Studiengänge und Termine der Veranstaltungen informieren und sofort online anmelden. Über die anzugebende E-Mail-Adresse erhalten Sie die Anmeldebestätigung und das Zertifikat.

Natürlich gibt es auch für die diesjährige Berufsinformationswoche wieder eine Broschüre mit dem Veranstaltungskalender. Ihr Kind erhält dieses Heft über die Schule.

Drei gute Gründe, warum Sie als Eltern Ihr Kind zur Teilnahme an der Woche der offenen Unternehmen motivieren sollten:

1. Die Jugendlichen erhalten praxisnahe Einblicke in das Berufsleben der Unternehmen in unserer Region.
2. Die Woche der offenen Unternehmen bietet passende Angebote für fast jeden Berufswunsch.
3. Die Unternehmensangebote können nach individuellen Interessen gewählt werden.

Christa Müller, Arbeitskreis Schule-Wirtschaft Döbeln
Andrea Tippmer, Arbeitskreis Schule-Wirtschaft Freiberg
Ilka Frigge, Arbeitskreis Schule-Wirtschaft Mittweida

Entwicklung des ehemaligen Rittergutes im Ortsteil Niederlichtenau

Rund um das ehem. Rittergut Niederlichtenau entwickelt die Lichtenau Wohnbau UG vier Einfamilienhausstandorte.

Während ein Rohbau bereits fertiggestellt wurde, laufen die Verkaufsverhandlungen für das letzte Baugrundstück. Neben der städtebaulich wünschenswerten Binnenentwicklung erstrahlt das ehem. Rittergut bereits wieder im alten Glanz. Der Eigentümer Michael Kühn hat das Objekt als Brachfläche erworben und liebevoll nach den Maßstäben des Denkmalschutzes saniert.

Besonders freut sich Michael Kühn auf das Frühjahr, denn dann sollen die Außenanlagen das Ensemble abrunden. Eingezogen ist bereits im Sommer letzten Jahres das Lichtenauer Tiergesundheitszentrum mit dem Team um Tierärztin Nicole Schreiter. Reichlich 1.000 vierbeinige bzw. befiederte Patienten vorwiegend aus der Region betreut und behandelt das Praxisteam. Nicole Schreiter möchte mit ihrer Familie nach eigener Baufertigstellung an der Brunnenstraße selbst Lichtenauerin werden: *„Der Arbeitsweg ist sehr kurz und erleichtert auch kurzfristig erforderliche Dienste in der Praxis.“*

Rund um das Rittergut Niederlichtenau wurde bereits im Vorjahr der Parkplatz an den Friedhöfen neugestaltet und im Zuge des Ausbaus der Kirchgasse ein Gehweg angelegt. Die notwendigen Teilflächen wurden zuvor von der Lichtenau Wohnbau UG durch die Gemeinde erworben.

Kontakt:

Tiergesundheitszentrum Lichtenau
Thomas-Müntzer-Str. 2, 09244 Lichtenau
Tel.: 037206/894099
E-Mail: info@tiergesundheit-lichtenau.de

Lichtenau Wohnbau UG
Michael Kühn
Auerswalder Hauptstraße 34,
09244 Lichtenau
E-Mail: Wohnbau-lichtenau@web.de

Bürgermeister Andreas Graf (l) mit Tierärztin Nicole Schreiter und René Kühn (m), Geschäftsführer Lichtenau Wohnbau UG, Foto: Martin Lohse

Die drei Türme – Kirchennachrichten

Termine und Veranstaltungen in Auerswalde – Niederlichtenau – Ottendorf

Am Aschermittwoch ist alles vorbei.

Sicher kennen Sie das Sprichwort.

Was ist denn vorbei?

Früher waren das mal: Pfannkuchen (aber die gibt's heutzutage das ganze Jahr über), Tanz (aber da ist sowieso schon lange nix mehr los) und Fleischgenuss (aber davon rät ja der Arzt generell ab). Vorbei sollte das lustige, gedankenlose Leben sein, weil die Zeit der Nachdenklichkeit, der Selbstprüfung und der Teilnahme am Leidensweg von Jesus Christus beginnen sollte.

In dem Maße, wie die meisten Menschen nichts mehr von Jesus wissen (wollen), ist auch die Fastenzeit aus dem Blick geraten. Wer aber Fasching („Fast-Nacht“, also die letzte Nacht vor der Fastenzeit) feiert, ohne danach zu fasten, der ist wie jemand, der sich tränenreich am Bahnsteig von seiner Familie verabschiedet, um dann gar nicht wegzufahren, sondern gemeinsam mit den anderen wieder nach Hause zu gehen.

Fasching ist Geschmackssache. Aber einmal aussteigen aus dem Wirbel von Arbeit und Zerstreuung, eine Zeit des Innehaltens und Nachdenkens, das würde sicher jedem gut tun. In gewisser Weise leben wir seit zwei Jahren in einer Dauer-Fastenzeit, in der das Rad von Arbeits- und Freizeitstress gebremst, sogar für manche angehalten wurde. Haben wir sie genutzt, um uns zu besinnen und nachzusinnen über Fragen wie: Wozu lebe ich eigentlich? Was ist meine Aufgabe in dieser Welt? Was sagt Gott zu mir und meinem Leben? Wäre ich bereit, wenn mein Leben demnächst zu Ende gehen würde?

Vielleicht kann der Aschermittwoch ein Auftakt sein, um die diesjährige Fastenzeit und den Rest der Corona-Zeit solchen und ähnlichen Gedanken zu widmen. Dafür müsste man Termine festlegen, in denen Fernseher und Smartphon aus bleiben. Oder man müsste Gesprächspartner finden, mit denen man über derartige Fragen reden kann. Die Pfarrer, aber auch viele Christen aus den Kirchgemeinden wären dazu bereit.

Einen tiefsinnigen Monat März wünscht Ihnen

Pfarrer Ludwig Seltmann

Informationen der Kirchgemeinde Auerswalde:

„Von Träumen und Engeln. 7 Abschnitte aus dem Buch Daniel“

Unter diesem Thema sind wir eingeladen zur diesjährigen Ökumenischen Bibelwoche, kompakt in einer Woche in den Gemeinden und Gemeinschaften in Wittgensdorf und Auerswalde.

Löwengrube und Feuerofen, die Schrift an der Wand: Das Mene-Tekel.

Die Geschichten aus dem Buch Daniel sind faszinierend, schillernd und zumindest in Auszügen und in Redewendungen gegossen noch bei vielen Menschen präsent. Wir lesen von den besonderen und bewegenden Hilfen, die Gott mitten in herausfordernden Lebenssituationen den Menschen gibt, die mit IHM rechnen.

Wertvolle Impulse für unseren Weg als Christen und Gemeinde!

- **Sonntag, 27.02., 09.30 Uhr**
  Gottesdienst zum Beginn der Bibelwoche
  „Wenn es gut geht“ mit Pfr. Gerald Brause in Auerswalde
- **Montag, 28.02., 19.30 Uhr**
  „Wenn andere nicht mehr weiterwissen“
  im Haus der Begnung in Wittgensdorf
- **Dienstag, 01.03., 19.30 Uhr**
  „Wenn Gefahren drohen“ im Kantorat Wittgensdorf
- **Mittwoch, 02.03., 19.30 Uhr**
  „Wenn einer übermütig ist“ im KONTAKT in Auerswalde
- **Donnerstag, 03.03., 19.30 Uhr**
  „Wenn Einsichten kommen“ im KONTAKT in Auerswalde
- **Freitag, 04.03., 19.30 Uhr**
  „Wenn wir vor Gott liegen“ im KONTAKT in Auerswalde

- **Sonntag, 06.03., 09.00 Uhr –** Gottesdienst zum Abschluss der Bibelwoche **„Wenn Klugheit gefragt ist“** mit Pfr. Gerald Brause in Auerswalde
- **Sonntag, 27.03., 10.00 Uhr – Kirche Hartmannsdorf: Gemeinsamer Gottesdienst der Region Burgstädt in Hartmannsdorf** mit Pfr. Sandro Göpfert

Informationen der Kirchgemeinde Ottendorf:

Die gewöhnlich im März in Ottendorf stattfindende Bibelwoche soll dieses Jahr zu einem späteren Zeitpunkt, voraussichtlich Ende April/ Anfang Mai nachgeholt werden.

Informationen der Kirchgemeinde Niederlichtenau:

KIRCHE (mit) ERZGEBIRGSBLICK

Ab März hat unsere Kirchgemeinde, gemeinsam mit unseren Schwesterkirchgemeinden, einen neuen Webauftritt.

Zu finden unter: *www.kirche-erzgebirgsblick.de*

Auf *www.kirche-erzgebirgsblick.de/niederlichtenau* finden Sie in Zukunft aktuelle Termine, Gottesdienste, Predigten zum Nachhören und aktuelles über unser Gemeindeleben.

Auf diesem gemeinsamen Webauftritt können Sie sich auch mit Informationen aus dem Gemeindeleben der anderen Kirchgemeinden des Schwesternkirchverhältnisses auf dem Laufenden halten. Einfach mal reinschauen – es lohnt sich!

Leuchtturm

Leuchtturm – das Programm für
Kinder: parallel zum Gottesdienst am Sonntag
Schulkinder der 1. – 6. Klasse:
freitags 16.30 – 18.30 Uhr *(wenn wieder möglich)*

Jeden Sonntag 9.30 Gottesdienst – Sie helfen uns sehr, wenn Sie sich zum Gottesdienst anmelden. So können Sie sicher sein einen Platz zu bekommen.

Anmeldung unter:
kg.niederlichtenau@evlks.de oder Tel.: 037206/2991

Predigten online anhören – über www.kirche-frankenberg.de/ Niederlichtenau/Predigten online und schon können Sie die Predigt der vergangenen Sonntage, die in der Kirche Niederlichtenau gehalten wurden *(noch einmal)* hören.

Sie sind krank, zu Hause oder im Krankenhaus, und wünschen ein seelsorgerliches Gespräch, Beichte, Gebet oder das Heilige Abendmahl?

Der Pfarrer kommt umgehend – vorausgesetzt, Sie lassen ihn Ihren Wunsch wissen!

Auch im Jahr 2022 werden Ehepaare in unserer Gemeinde das silberne, goldene oder ein höheres Ehejubiläum feiern.

Wir weisen auf die Möglichkeit der Einsegnung im Gemeindegottesdienst bzw. eines Gottesdienstes anlässlich des Ehejubiläums hin und bitten um rechtzeitige Anmeldung.

Rufen Sie an unter: Pfarrer Seltmann: 037206/2991
Pfarrer Sander: 03727/9799920
Pfarrer Brause: 037208/2530

Es grüßen Sie herzlich Ihre Pfarrer:

Pfr. G. Brause
Ev.-Luth. Kirchgemeinde **Auerswalde**
mit dem Ortsteil Garnsdorf

Am Kirchberg 5, 09244 Lichtenau
Tel.: 037208/2530
Fax: 037208/85903
E-Mail: kg.auerswalde@evlks.de

Kanzleiöffnungszeiten:
Di. 17.00 – 18.30 Uhr
Mi. 9.00 – 11.00 Uhr, 13.00 – 15.00 Uhr

Pfr. L. Seltmann
Ev.-Luth. Kirchgemeinde **Niederlichtenau**
mit den Ortsteilen Oberlichtenau, Merzdorf und Biensdorf
Kirchgasse 2 B, 09244 Lichtenau
Tel.: 037206/2991
E-Mail: kg.niederlichtenau@evlks.de

Kanzleiöffnungszeiten:
Mo. 16.00 – 17.30 Uhr
Do. 9.00 – 10.30 Uhr

Pfr. A. Sander
Ev.-Luth. Kirchgemeinde **Ottendorf**
mit den Ortsteilen Ottendorf und Krumbach

Kirchberg 5, 09244 Lichtenau
Tel. 037208/2622
Fax 037208/85839
E-Mail: kg.ottendorf@evlks.de

Kanzleiöffnungszeiten:
Di. 14.00 – 16.00 Uhr
Pfarrer A. Sander, Tel. 03727/9799920

Und immer sind
irgendwo Spuren Deines Lebens,
die uns an Dich erinnern.

Wir danken allen, die sich
voller Mitgefühl und Anteilnahme
mit uns verbunden fühlen.

Seine Ehefrau Anita
Tochter Katrin mit Ulrich
Enkelsohn Julian mit Sophie
und Urenkel Alwin und Alma

DANKSAGUNG

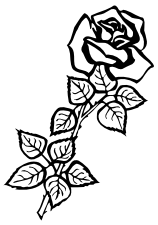

Du bist nicht mehr bei uns,
aber für immer in unserem Herzen.

In tiefer Trauer haben wir Abschied
genommen von unserer lieben
Mutti, Oma und Uroma, Frau

Edeltraud Uhlemann

* 29.12.1929 · † 30.11.2021

Wir möchten allen danken, die uns ihre Anteilnahme
übermittelt haben.

In stiller Trauer
Angelika Schreiber
und Familie

In Liebe und Dankbarkeit nehmen wir Abschied.

Ruth Richter

* 10. Juli 1932 † 6. Februar 2022

In stiller Trauer
Ihre Verwandten

Die Beisetzung der Urne findet im Kreis
der Familie auf dem Friedhof in Ottendorf statt.

DANKSAGUNG

Es ist schwer,
einen geliebten Menschen zu verlieren.
Aber es ist tröstend zu erfahren,
dass ihm viel Liebe, Freundschaft und
Wertschätzung entgegengebracht wurde.

Florian Opp

* 17.08.1989 † 17.01.2022

Herzlichen Dank an alle,

die sich mit uns verbunden fühlen
und Ihre mitfühlende Anteilnahme
in so vielfältiger Weise
zum Ausdruck gebracht haben.

Unser besonderer Dank
gilt unserer Familie,
der Bundeswehr
Standort Marienberg
und Vedha Bestattungen,
die uns in der schweren
Zeit aufgefangen
und begleitet haben.

Seine Eltern
Katrin und Thomas Opp
und sein Bruder Sebastian

Lichtenau, Februar 2022

Die Erinnerung ist das Fenster
durch das ich dich sehen kann,
wann immer ich will.

Florian Opp

* 17.08.1989
† 17.01.2022

Lieber Oppi,

viel zu früh bist du von uns gegangen.
Dass du jetzt nicht mehr bei uns bist,
schmerzt uns alle sehr.

Du hast das Spielfeld verlassen.
Doch die Geschichten von dir werden wir uns
noch viele Jahre erzählen.

Unsere Gedanken sind bei dir und deiner Familie.

In tiefer Trauer, deine Freunde vom
SV Wacker 22 Auerswalde e.V.

Auerswalde, im Februar 2022

Hildegard H.:
"Ich bin rundum glücklich, weil ich mich um nichts kümmern musste. Aus- und einräumen, putzen und saugen! Pünktlich, freundlich, sauber. Ich bin total begeistert. **malermatthes** kann ich Ihnen bestens empfehlen."

JOKA FACHBERATER

Opti Maler Partner

Farbe + Putz
malermatthes
Zur Räuberschänke 8a • 09569 Oederan/Frankenstein
Tel.: 037321 360 • **www.malermatthes.de**

Innen- & Außenputz • Malerarbeiten Innen & Außen • Fußböden
Altbausanierung • mineralische Fassadendämmung

TÜV-geprüfter Schimmelsachkundebetrieb

AWO
Arbeiterwohlfahrt Südsachsen
gemeinnützige GmbH

Professionelle Unterstützung und Pflege zu Hause

Die **AWO Sozialstation Mittweida** garantiert Ihnen eine optimale pflegerische Versorgung in den eigenen vier Wänden. Im Fall einer eintretenden Pflegebedürftigkeit oder Krankheit sind wir Ihr zuverlässiger Partner und rund um die Uhr für Sie da!

Unsere Leistungen:
- Vermittlung von Hausnotruf
- Verhinderungspflege
- Behandlungspflege
- Beratungsbesuche
- Grundpflege

03727 2940
Montag – Freitag: 9 bis 12 Uhr
Dienstag: 14 bis 16 Uhr
Donnerstag: 13 bis 15 Uhr
Ansprechpartnerin:
Schwester Ramona Gläsner
www.awo-suedsachsen.de

GRAFE

Wirtschaftliche Praxislösungen!

- **Pumpentechnik**
- **Sonderanlagenbau**
- **Elektromaschinen**
- **Steuerungstechnik**

Roberto Grafe
Elektromaschinen & Anlagenbau
Wasser- & Abwassertechnik
Meltzerstraße 5 · 09669 Frankenberg

Tel.: 037206-893450
Fax: 037206-893451
Mobil: 0172-5923218
grafe.service@t-online.de
www.grafe-anlagen.de

Wir sind Ihr Partner in der Region zum Thema Kleinkläranlagen, Elektrowerkzeuge, Pumpen u.a.

Sie möchten eine Annonce im Lichtenauer Amtsblatt veröffentlichen?
Wenden Sie sich bitte an:
Druckerei Willy Gröer GmbH & Co. KG
Kalkstraße 2, 09116 Chemnitz
Ansprechpartnerin: Claudia Haller
E-Mail: anzeigen@druckerei-groeer.de
Tel.: 0371/81493-21, Fax: 0371/81493-22

DRUCKEREI WILLY GRÖER

Bestattungsunternehmen
CARMEN KUNZE

Vorsorgeregelung – Bestattungen aller Art
Tag und Nacht erreichbar:

09669 Frankenberg	Feldstraße 13	**Tel. 037206/2351**
09661 Hainichen	Poststraße 32	**Tel. 037207/2215**
04741 Roßwein	Damaschkestraße 12	**Tel. 034322/43601**
09117 Chemnitz	Limbacher Straße 410	**Tel. 0371/8576335**
09557 Flöha	Augustusburger Straße 51	**Tel. 03726/720990**

Hilfe in schweren Stunden seit über 30 Jahren
www.bestattung-carmen-kunze.de

Vedha Bestattungen
www.vedha-bestattungen.de
24h 0173/3703615

Familienunternehmen mit persönlicher Betreuung
Faire Preise sowie kostenfreie Angebote & Vorsorgen
Beratung & Auskünfte auch am Telefon

09244 Lichtenau	09116 Chemnitz	09127 Chemnitz
Ottendorfer Str. 3	Weststraße 114	C.-v.-Ossietzky-Str. 153b
037208 / 87827	0371 / 49390055	0371 / 49390060

RIEGER OBERÜBER
BESTATTUNGEN · TRAUERBEGLEITUNG · VORSORGE

Hilfe, die von Herzen kommt.

24h Telefon
Frankenberg 897590
Am Graben 18
Hainichen | Freiberg
www.rieger-oberueber.de

Bestattungshaus KLINGNER

TAG + NACHT Ihr persönlicher Ansprechpartner

Erd-, Feuer- und Seebestattungen · Bestattungsvorsorge
Überführungen · Hausaufbahrung · alle Religionen

BESTATTER

Hauptgeschäftsstelle:
Chemnitztalstraße 116
09114 Chemnitz
Tel.: 0371/420063
Mo. – Fr. 9 – 17 Uhr
u. nach Vereinbarung

Zweigstelle Lichtenau:
Auerswalder Hauptstraße 3
09244 Lichtenau
Tel.: 037208/877822
Mo., Mi., Fr. 10 – 17 Uhr u. nach Vereinbarung
Ihre Ansprechpartnerin ist Frau Büschmann.

Wir stehen jederzeit für eine seriöse, kostenfreie u. unverbindliche Beratung zur Verfügung.
www.bestattungshaus-klingner.de

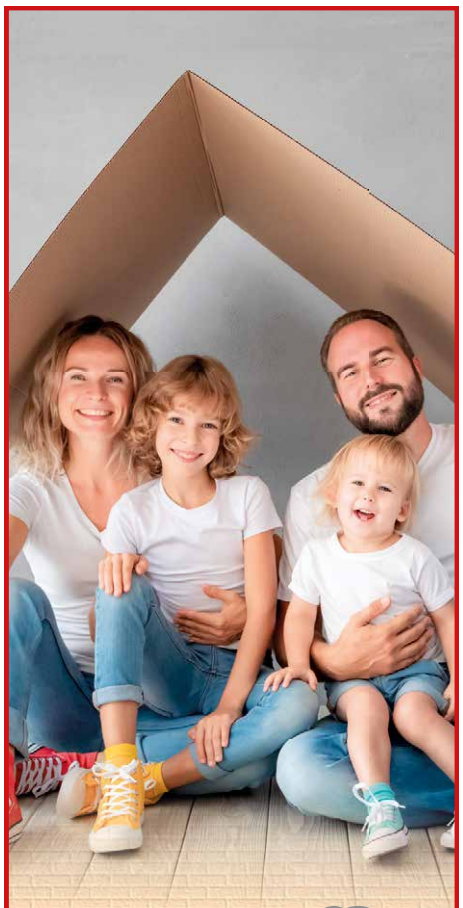

AWG

Allgemeine Wohnungsgenossenschaft
Frankenberg/Sa. eG

Ihre richtige Entscheidung

GEMEINSAM
wohnen & leben

Allgemeine Wohnungsgenossenschaft
Frankenberg/Sa. eG
Kirchgasse 8 | 09669 Frankenberg/Sa.

Telefon: 037206 88600
www.awg-frankenberg.de

Wir, das Team vom Sonnenlandpark Lichtenau,
machen Menschen seit 15 Jahren in ihrer Freizeit glücklich!

Im Herzen von Mittelsachsen bietet der Sonnenlandpark das 4-in-1-Freizeitvergnügen:
Freizeitpark, Wildpark, Indoorspielplatz & Hotel in einem.

Wir suchen ab März/April 2022

Kassierer/Mitarbeiter Imbiss (m/w/d)

in TZ/VZ/Minijob

Die **geregelten und planbaren** Arbeitszeiten orientieren sich an den Saisonzeiten des Sonnenlandparks, Schwerpunkte bilden Wochenende, Feiertage und Schulferien.

Das sind Ihre Aufgaben
- Kasse: Kassieren von Eintrittsgeldern, Gästebetreuung, -beratung, -kommunikation, Assistenz des Marketing- und Bürobereichs
- Imbiss: Zubereitung und Verkauf von Imbissprodukten

Das ist uns wichtig
- Berufserfahrung im jeweiligen Beruf von Vorteil, aber nicht Bedingung, auch Quereinsteiger sind willkommen
- Sie wohnen in Lichtenau und Umgebung
- offener und freundlicher Umgang mit Gästen & Kollegen
- Bereitschaft in der Hochsaison (ca. Juni – September) überdurchschnittlich gefordert zu werden

Das und vieles mehr bieten wir
- abwechslungsreiche Einsatzmöglichkeiten
- Übernahme in einen unbefristeten Arbeitsvertrag mit Arbeitszeitkonto
- pünktliche und gute Bezahlung
- Sonn- und Feiertagszuschläge
- Sommerfest und Mitarbeiterausfahrt
- Personalrabatte und Freikarten für den Sonnenlandpark
- Leistungszulagen und Mitarbeiterbonuskarte
- ein **starkes** Sonnenlandpark-Team

Jetzt bewerben

Lebenslauf mit Foto (ohne Bewerbungsmappe)
vorzugsweise per E-Mail:
Ansprechpartner: Manuela Schleith
Tel.: 037208/883978, E-Mail: info@sonnenlandpark.de
www.sonnenlandpark.de
www.hotel-am-sonnenlandpark.de

Erlebnis-und Freizeitpark
Lichtenau GmbH & Co.KG
Zum Sonnenlandpark 1 – 3
09244 Lichtenau

FENSTER
TÜREN
WINTERGÄRTEN
ROLLLADEN
MARKISEN
INSEKTENSCHUTZ
GARAGENTORE

FETÜMÖ

Peter Zieger Bauelemente GmbH

Schloßstraße 5 · 09669 Frankenberg/Sa.
Telefon: 037206/3269 · Fax: 037206/71171
www.fetuemoe.de · E-Mail: info@fetuemoe.de

Nie mehr Rollladen hochziehen!

Unser Angebot:

Nachträglicher Einbau

incl. Rohrmotor, Schalter, Montage und Probelauf

oder noch komfortabler mit Funkmotor und verschiedenen Steuerungsmöglichkeiten.

WIR SUCHEN

ab sofort

Reinigungskräfte (m/w/d)

für die Schulreinigung in Lichtenau

täglich von Montag bis Freitag
je 5 Stunden ab 15.00 Uhr

Bewerben Sie sich jetzt!

Winfried Noack
Glas- und Gebäudereinigung

Zwickauer Straße 501, 09117 Chemnitz
Telefon: 0371/81577-0
E-Mail: info@gebaeudereinigung-noack.com

Wir kaufen
Wohnmobile + Wohnwagen
03944 - 36160
www.wm-aw.de
WOHNMOBIL-CENTER
Am Wasserturm

OTTO® INJECTION MOLDING
www.otto-im.de

Jetzt bewerben!
- **Werkzeugmechaniker (m/w/d)**
- **Konstrukteur (m/w/d)**
- **Ausbildung zum Werkzeugmechaniker (m/w/d)**

im Werkzeug- und Formenbau.

Wenn Sie eine Herausforderung in einem dynamischen Familienunternehmen suchen und auf eine attraktive Vergütung, ein soziales Umfeld und hervorragende Entwicklungschancen Wert legen, sollten Sie diese Chance wahrnehmen.

Alle Stellen und weitere Informationen unter: www.otto-im.de

Werden Sie Teil unseres Teams!
Tel: +49 (0) 3726 - 66995 - 0
kontakt@otto-im.de

Otto Injection Molding GmbH & Co. KG
Kurze Straße 14
09577 Niederwiesa

Die Freie evangelische Gemeinde Auerswalde, Hauptstraße 58, lädt herzlich zu folgenden Veranstaltungen ein:

sonntags 10.30 Uhr Online-Gottesdienst *www.youtube.com/c/fegchemnitz*

dienstags 19.00 Uhr Bibelgesprächskreis

Weitere Veranstaltungen nach Vereinbarung. Telefon (03 72 08) 22 78

Versicherungsgeschäft
Steffen Erler

Große Auswahl an Versicherungsgesellschaften von A – Z!
Schadensbearbeitung vor Ort!

Jetzt im Angebot:
GÜNSTIGER STROM ohne Vorkasse

Faire, objektive und unabhängige Beratung garantiert!

Sie haben die Wahl!

Sachsenstr. 9
im Oli-Park
09244 Lichtenau

Tel./Fax: 03 72 08/57 19
Funk: 01 72/7 31 52 94
steffenerler@t-online.de

Vermittlerregister-Nr.: D-XOZF-RRTLU-14, gemäß § 11a Gewerbeordnung

Ein Vergleich lohnt immer!

Wohnraum optimal nutzen

MASSMÖBEL
DESIGNED 4 YOU
by köhler

Wohlfühlen ohne Kompromisse!

Ob maßgefertigte Einbauschränke, Schlafmöbel, Bad- oder Küchenmöbel, wir können Ihre Wünsche und Ideen wahr werden lassen.

Bei uns bestimmen nur Sie!

Neben Maßmöbeln können wir auch mit hochwertigen Dekoartikeln punkten, die das Gesamtbild schließlich abrunden! Von Porzellan über selbstgemachte Kerzen bis hin zu handgefertigten Gestecken nach Ihren Wünschen können Sie alles finden.

Handmade with love!

Um in Ihrem Zuhause Ihre persönliche Note einziehen zu lassen, begrüßen wir Sie gern als Kunden bei uns!

Im Olipark an der A4 · Sachsenstr. 9 · 09244 Lichtenau · Tel. 037208/880891 · E-Mail: designed.for.you@gmx.de

Motorgeräte · Baumaschinen · Vertrieb · Verleih · Service

Wir beraten Sie:

V. Kluge GmbH

Öffnungszeiten:
Mo. – Fr. 6 – 18 Uhr, Sa. 7 – 12 Uhr

Amalienstraße 12
09669 Frankenberg/Sa.
Tel.: 03 72 06 / 22 17
E-Mail: v-klugegmbh@t-online.de
www.Baumaschinen-Kluge.de

OT Langenstriegis
An der Kleinen Striegis 95
09669 Frankenberg/Sa.
Tel. 03 72 06 / 38 55

* Unverbindliche Preisempfehlungen von Honda Deutschland inkl. 19 % MwSt. Stand 01.01.2021. HRG 536: ab 889,00 € | HRG 466: ab 749,00 € | HRG 416: ab 619,00 €.

ENGINEERING FOR *Life*

Ihre Einkommensteuererklärung ist unser Job!

Nils Oeser
Beratungsstellenleiter
Auerswalder Str. 19
09244 Lichtenau
Tel.: (037208) 680859

Wir beraten Mitglieder begrenzt nach § 4 Nr. 11 StBerG.

AKTUELL
Lohnsteuerhilfeverein e.V.
www.oeser.aktuell-verein.de

GLEWE GmbH

Grünlandpflege

- Grundstücks- und Grünlandpflege
- Baum- und Heckenverschnitt
- Baumfällung und Baumstumpffräsen
- Dachrinnenreinigung

Mühlenstraße 5b • 09669 Frankenberg
Tel. 037206-895271 • 0176-24016492
info@glewe-gmbh.de

SCHNEIDER GRUPPE

*Garantiert 2.000,- € über DAT-Wert bei Inzahlungnahme Ihres alten Fahrzeuges ab Baujahr 2016. Vorbehaltlich der optischen und technischen Überprüfung. Dieses Angebot gilt nur bis 28.02.2022.

Glasfaser-Ausbau:

Weitere Anmeldungen jetzt möglich.

eins
energie in sachsen

Bundesministerium für Digitales und Verkehr

Der Breitbandausbau wird im Rahmen der Bundes-Richtlinie für die „Förderung zur Unterstützung des Breitbandausbaus in der Bundesrepublik Deutschland" gefördert. Diese Maßnahme wird mitfinanziert mit Steuermitteln auf Grundlage des vom Sächsischen Landtag beschlossenen Haushaltes.

Bereits im Januar informierten der Landkreis Mittelsachsen und eins energie in sachsen über die ersten Maßnahmen zum Ausbau des Glasfaser-Netzes in der Region. Nun können sich weitere Eigentümer für einen Anschluss anmelden.

Wie in der vergangenen Ausgabe berichtet, hat Lichtenau eine Förderung des Bundes und des Freistaates Sachsen erhalten. Gemeinsam mit eins baut Lichtenau in den kommenden Jahren das Glasfaser-Netz aus, um möglichst viele Einwohner mit der zukunftsträchtigen Technologie versorgen zu können.

Erste Schritte erfolgt.

In einer ersten Phase hat eins alle Grundstücks- und Wohnungseigentümer angeschrieben, deren Anschluss vollständig förderfähig ist. Das gilt laut der aktuellen Förderbestimmungen für alle, die derzeit mit weniger als 30 Mbit/s versorgt werden. Im nächsten Schritt plant eins die Trassenverläufe, also den Verlauf der Glasfaserkabel. Alle Grundstücks- und Wohnungseigentümer, deren Gebäude an solch einer Trasse liegt, können nun ebenfalls einen Glasfaser-Anschluss beantragen, auch wenn ihre Internetversorgung über 30 Mbit/s liegt.

Teilförderung jetzt beantragen.

Der Anschluss von an der Trasse gelegenen Gebäuden und Grundstücken wird teilgefördert. Alle Aufwände von der Straße bis zur Grundstücksgrenze fördern Bund und Land.

Hierzu versendet eins in den kommenden Wochen sukzessive weitere Schreiben, um die Eigentümer-Gestattung einzuholen, die für den Anschluss notwendig ist.

Wenn Sie möchten, können Sie bereits jetzt prüfen, ob eins Ihre Immobilie an das Glasfaser-Netz anschließen kann. Gehen Sie dazu einfach auf **eins.de/Lichtenau**. Auf dieser Seite können Sie außerdem Ihre **Gestattung ausfüllen** und direkt abschicken. Auch über die Kosten, die für Sie anfallen, wenn Sie sich für den Ausbau entscheiden, informiert eins Sie auf der Website.

Wenn Sie Ihre Gestattung rechtzeitig vor dem Ausbau abgegeben haben, erstellen das von eins beauftragte Bauunternehmen und Sie als Grundstücks- und Wohnungseigentümer gemeinsam ein **Verlege-Konzept für Grundstück und Gebäude**.

Eigentümer, die noch unentschlossen sind, können ihre Immobilie auch später anschließen lassen. Allerdings werden für einen nachträglichen Ausbau höhere Kosten entstehen.

Sie haben Fragen?

Wer Interesse an einer Beratung hat, kann unter **eins.de/termin** einen persönlichen Termin vereinbaren. Außerdem laden der Landkreis Mittelsachsen und Lichtenau zusammen mit eins zu einer Informationsveranstaltung ein. Ort und Datum der Veranstaltung werden noch bekanntgegeben.

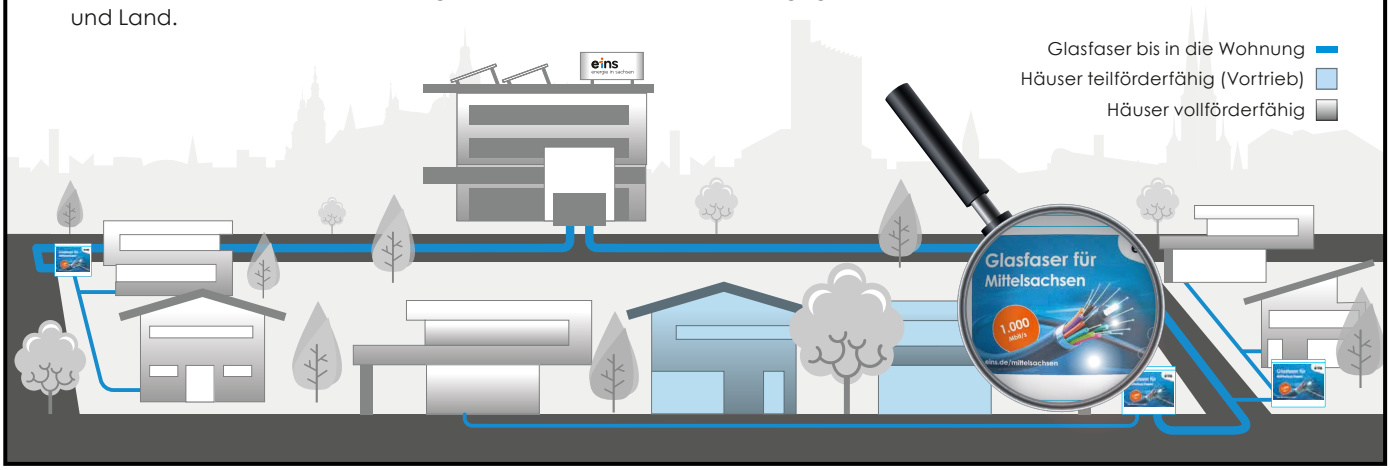

Frühling – auch an Ihrem Fenster?

• Neue Gardinen
• Sonnenschutz

Wir messen und beraten auch bei Ihnen zu Hause!

TEPPICH WITZSCHEL

Größtes Teppich- und Gardinenhaus der Region

Öffnungszeiten:
Mo. – Fr. 9 – 18 Uhr, Sa. 9 – 12 Uhr

Wir nehmen uns Zeit für Sie ...

Altenhainer Str. 50 · 09669 Frankenberg/Sa. · Tel.: 037206 / 2774

Uhren & Schmuck Fachgeschäft

im Oli-Park · R. Kramer

Ständiger Ankauf von Altgold, Zahngold & Silber

Tel.: 03 72 08 / 46 89

Annahme von: • Citypost
• Änderungsschneiderei

Friseur

im Oli-Park in Lichtenau

Unsere Angebote für Sie:

Tel.: 03 72 08 - 8 39 27

Öffnungszeiten:
Mo. 13.00 – 18.30 Uhr
Di. – Fr. 9.00 – 18.30 Uhr
Sa. 9.00 – 13.00 Uhr
Hausbesuche möglich.

Montag
KINDERTAG
Schnitt ab 10,50 €

Dienstag
HERRENSCHNITT
ab 14,00 €

Donnerstag
DAMEN schneiden
+ föhnen 29,00 €

Mittwoch
DAUERWELLE
komplett 54,50 €

Freitag
FARBTAG auf alle Farben
gibt es 2,50 € Rabatt

Wir sind für Sie da. Bitte vereinbaren Sie einen Termin.

Meisterhaft auto reparatur

Frühlings-Check

Ist Ihr Auto fit für den Frühling?

Ihre Vorteile:
• Rechtzeitige Erkennung von Schäden
• Werterhalt Ihres Fahrzeuges
• Sicher und entspannt in den Frühling und die Reisezeit starten

Wir überprüfen:
• Bremsanlage (Sichtprüfung)
• Flüssigkeitsstände (Motoröl, Brems- und Kühlflüssigkeit)
• Batterie
• Scheibenwaschanlage und Wischerblätter
• Beleuchtung
• Abgasanlage
• Bereifung und Reifendruck
• Klimaanlage auf Funktion

Automobilhof Garnsdorf
Kfz.-Meisterbetrieb
Inh. Mario Riedel

Garnsdorfer Hauptstr. 38
09244 Lichtenau

Tel.: 03 72 08 / 46 28
Fax: 03 72 08 / 46 29

www.automobilhof-garnsdorf.de
riedel@automobilhof-garnsdorf.de

Steuern? Wir machen das.

VLH.

Beratungsstelle:
Marion Hadamik Beratungsstellenleiterin
Hauptstr. 77 A, 09244 Lichtenau OT Ottendorf
Tel.: 03 72 08/38 04, Fax: 03 72 08/8 56 26
E-Mail: Marion.Hadamik@vlh.de oder
m.hadamik@gmx.de

Vereinigte Lohnsteuerhilfe e.V.
LOHNSTEUERHILFEVEREIN

www.vlh.de

Wir beraten Mitglieder im Rahmen von § 4 Nr. 11 StBerG.

Unser Immobilienexperte

Geben Sie den Verkauf Ihrer Immobilie in die Hände des Marktführers.

Sascha Ludwig
Tel. 03731 252 1827

SIV Mittelsachsen GmbH
in Vertretung der LBS IMMOBILIEN GMBH